盛京時報

（大正十二年九月廿七日）　陰曆…八月十七日
中日大祭禮拜休刊
本報價目：每份銅幣六枚　每月現大洋八角　▲外埠連郵費　半年現大洋五圓五分　全年現大洋拾圓
告白刊資：一行五號字十五字起碼　刊資一日每行現大洋壹圓　長期另議
發行人　宮川貫作　編輯人　菊池貞二　印刷人　石原庄太郎　發行所　盛京時報社　盛京時報支社

論說　大選前途（續）

秋節乍過。双十將臨。直派所覬覦難忘之大選問題。際此日偪日緊。不得不作劇烈之最後運動。故自王承斌進京後。網羅議員。加添票價。務期於九月卅日以前選定曹總統。準備十月十日登台。則此數日中之大選前途。其緊蹙劇烈。順手進行。得償直派之大慾乎。抑愁慘悽涼。風雲變色。而竟觸反直派之暗礁乎。個中不無耐人尋味探討之價值。記者不敏。試就兩方面之形勢以伸私臆。或亦爲閱者所樂聞乎。直派之言曰。各政團近已協商妥洽。議員人數。達九百七十餘人。再加二十人左右。便足法定大選額。預計日內由滬返京者。尚有十餘人。大約經分途接洽之結果。即可湊足。關於人數一項。當必不成問題。惟付款及儲款。小有作議。然已籌備的款。交由銀行保存。似亦不難協洽。保曹之大總統。不幾唾手成功乎。是直派方面對於大選之樂觀也。直派之樂觀。即爲反直派之悲觀。反直派至是不得不積極以謀破壞。是以粵孫有北伐會議之召集。浙盧有宣佈直派罪狀之通電。而反直派議員則擬回京以吸收其大選費。依然南下。倘或不付現款。不能出京。執其支票向法廳起訴。使直派成一場歡喜一場空。此爲反直派之拆台計畫。當爲直派聞之所寒心。由兩方面觀之。最後勝利。究歸誰屬。不特不可知。甚且無從預測。宜乎北京有大選成否之彩票出售。藉以覘一般心理。而默揣其大選之結果者也。

惟古人謂有志者事竟成。直曹之希冀總統。可謂有志矣。然傳曰專欲難成。袁皇帝之已事。可爲殷鑑。劚處永祥已預先聲明不承認曹錕爲大總統。孫文等又將有繼續之聯名通電發表。則直派之大選前途。亦可知矣。設果如反直議員之所謀。必至身敗名裂而後已。但議員行爲。久爲國民所不信。見金失不有躬。乃爲議員之常事。當此任期屆滿時期。旣爲國民所唾棄。不得不撈摸幾個金錢。爲再度議員之資本。則其反直計畫之所言。未必即其反直之所行。曹錕不無當選總統希望。且視反對派爲不足懼。蓋今之反直者。祇有言論而無實力。具有相當實力之反直派。孫則粵局未平。張則保境安民。盧則有蘇齊爲之梗。川之熊。湘之譚。滇之唐。勢皆不足以言北伐。曹錕而固當選總統。逕行其總統之職權。有何不可。若夫各省不奉命令。由來久矣。國事蜩螗。本非直曹所計及。故直派苟能渡過選舉之一難關。多少必能做幾日總統以自慰矣。

在稍有常識者。以爲目前之總統。有何意味。直派何苦冒天下之大不韙而爲之。而直派則以爲求吾所大欲。遑論其他。惟然。彼直派迫今之大選策畫。乃其至急至要之時機。所謂二三子奉我今日。否亦今日。倘非反直派具有決心。出以實力的顛覆。於事無濟。蓋直派違反民意以實行。反直派雖深得民意。空言何裨於事實。至於直派之罪狀。初不必待至今日。近三閱月來。早爲國人所共棄。輿論所攻訐。豈待浙盧前日之通電哉。特是齊盧蘇浙總日戲裂。舌敝脣焦。奚足以懾直派之大選進行。昔公子呂之諫鄭莊公也。謂欲與大叔。臣請事之。若弗與。則請除之。吾對今日之反直派亦云。若猶日多行不義必自斃。又日不義不暱。厚將崩。是直與直派以成功矣。姑息養奸。反直派其將何以自解也耶。

西班牙政變前之形勢

▲西京各報之評論　▲大晚報述其多難原因

此次西班牙政變。軍隊推翻政府而擁護國王。其原因如何。不甚明了。茲據美國文學消導週刊。所記西班牙政況概略述之如左。（世界社譯）

西班牙若干新聞記者痛恨摩洛哥戰事所引起之弊害。曾云。苟西班牙而有一墨索里尼者。即可以泛擊主義之巨帚將一般無能政治家掃蕩一空。此等政界領袖闒茸委瑣。毫無建樹。一九二二年意國泛擊黨革命成功之前。其政界情形亦正如此。也。馬里德（西班牙首都）之日報云。『就各方面觀察。皆見西班牙泛擊黨運動之機會業已成熟』。『自最高軍事會議主席愛圭勒拉將軍指斥國會干涉在非洲之軍事後』。『全國人民紛開大會。無慮數千起。皆表示人民歡迎任何軍人能切實戰鬥以終止目下不死不活之時局者』。又有他報謂西班牙之泛擊運動與意國異。在意國泛擊運動中。軍隊居於次要地位。在西班牙則軍隊乃此運動之靈魂也。西班牙著名政家羅曼諾斯伯爵于羅馬『意大利人民』報端揭一論文。中有一節如下。

『余雖佩泛繫主義之達到握權地位。不經過度行爲。不經革命動亂。但余不以爲此主義能適用於西班牙。意國之經驗可使吾人獲益。但吾人必須用別種手段。余以爲西班牙未必發生泛繫運動。其理由有三。（一）西班牙無一墨索里尼。（二）西班牙無十萬人之黑衣隊。（三）即使有此等人物。吾民未必容許之。雖然。吾承認泛繫主義確已救濟意大利。已引起一種奇妙國民性之復活』。

西京保守派機關報則謂西班牙於愛圭勒拉將軍之身已得『一可能之墨索里尼』。此報極反對軍界行迪克推多政治。其言曰。『西班牙軍隊向爲保守的元素。凡革命思想得軍隊贊助者輒遭禍敗。軍隊必須爲國民公僕。不得爲其主人。社會主義者及共產主義者贊美最高軍務會議主席所取之態度。希望達到一種社會動亂而獲其利。但軍界將不理會之。須知凡欲以武力代公理之企圖。終必失敗。此歷史上大教訓。不可忘也』。『革命』運動始爲消極的宣傳。迨愛圭勒拉軍與參議員（前任首相）杜加氏個人間發生衝突。始而口角。繼而互毆。於是參議院中頓起大鬨。據西京報載云。『愛圭勒拉將軍與杜加參議員衝突之眞因。爲摩洛哥戰事。軍事當局恨國會之干涉。而大多數國民則似贊明時局之有所變更』。此外一部分報紙認軍人起事爲西班牙之唯一救治法。即急進派機關報如在巴西魯納（西班牙急進主義之集中地）之兩報亦公然鼓吹之。後一報之言曰。『據吾人所知。革命委員會已設置於南美。現正以金錢及精神援助吾人毀壞帝制。軍界若能起事。可爲助吾人達到共產主義之一步。但軍人絕對勒政。爲國民所不許。故第二步將爲組織一進步的社會主義共和國。避免俄羅斯式之過度行爲或法蘭西式之浮囂氣概』。

急進派達到其目的之唯一障礙物。殆爲國王哀爾芳沙氏。據若干報紙載稱。王深知時局之趨勢。故歡迎一強固人物出而執政。以免許多無能政家此仆彼繼。終無補於國事。又某報之言曰。『國王雖貴重憲法。但不能漠視民意。近來之選舉結果。使國會分成許多小黨。每黨均不能佔全院席次四分之一以上。於是政府必須求各敵黨之贊助始能安於位。若意見小有不協。後援去而政府倒矣』。又云。『共和理想與曾通西班牙人民之心意相去尚遠。君主制度直爲西班牙本體之一部分。但政體改變之要求確已存在。殊不能漠視之。此種改變將作何狀。不能預料。但苟非今之執政者覺悟時局之危。速改絃易轍。則變局轉瞬且至。必難倖免也』。

又大晚報云。據電信社西班牙通信云。西班牙自一九〇九年以來。政府更迭凡十五次。陸軍大臣更十五人。同時非洲駐軍司令亦更若干人。每一次更迭。後繼者必將前人種種計劃。盡行推翻。於是二十五年以來政治軍事以及社會經濟等種種問題。仍與二十五年前相同。絕少進步。人言西班牙一九〇〇年所刊時局問題之紀載。今日轉刊。仍不嫌陳舊。此誠係實情。即以馬拉加問題而論。一九〇九年報紙上文字。完全與今日相同。即評論亦莫不同。故其國內之新聞記者皆言。西班牙之政治家。常耗費其時間於規畫馬拉加計劃。及破壞他人之計劃。遂使其他政事。悉無發展機會。西班牙警戒馬拉加一隅之地。用兵十四萬。而不能克奏膚功。彼西人亦莫有能了解其所以然者。其實以事實言之。非洲之少數蠻徒。何能力抗滿洲之軍隊。顧以當局無一定計畫。故軍隊缺糧秣水草械彈。再進而言之。即除勇氣外軍隊一切皆缺。然作戰非但憑勇即可撈勝。以是終不免於敗。馴至於今日政府之變動。猶未能已。據云不久復將有新政府出現。于是陸軍大臣及馬拉加總督勢亦將更調。政治舞台復將重演一幕。西班牙之所以不能成爲一大國。實此種變動爲之祟也。云云。

最後協定之接收威海衛條文（五）

第二十條　既因中國將威海衛設立海關。征收海關捐稅。以代替英國管理威海衛期內所定之船鈔稅捐。雙方議定。所有威海衛海關之收入。自中國接收威海衛之日起。以十年爲限。除支付征收費用及第二十二條所載各種用欵外。其餘悉數撥供威海衛行政經費及下節所開改良擴充現有道路之用。此項收入。即由該海關稅務司保管之。

第二十一條　英國管理威海衛期間迅即建築行駛滇車及火車之道路。使威海碼頭與內地便於交通。爲上項計畫起見。中國駐威行政長官。應於接收兩個月內。在威海衛開一委員會。英國政府派一代表與會。以便研究上項問題。除陳行政機關。以策進行。所有威海衛海關收入。除支付徵收費用。及按照本協商意見書所規定。在海關收入項下應支各欵。及按照上條所規定。每年提出七萬元。充威海衛行政費用之外。（內有路政歲修費）其餘應作爲建築可行滇車火車道路之用。以十年爲期。

第二十二條　關於德勝碼頭及塢口事。英國政府對於商家所負之義務。及對於匯豐銀行借用尚未還清欵項之責任。應由中國威海衛行政公署。繼續担承。英國政府應將由上項欵內所購各物及已完未完各工。（內賅滇船加利亞）全數無償交付中國。該借欵每年分四次付息還本。每年共需華銀一萬二千元以上。此項欵項應由中國威海衛海關收入項下。除本關辦公費外儘先撥付。

第二十三條　所有英國威海衛高等及各地方審判廳。先後判決各案。均予以承認有效力。惟一九一三年第三號英國威海衛覆審章程所規定者。不在此例。

第二十四條　所有英國在威海衛及劉公島兩處駐兵。一律退出。

粵孫回省之一瞥

陳軍所恃以固守之平山觀音閣等先後被聯軍克復。貼近惠陽縣直接爲該縣之屏障。間接爲惠州城之屏障之馬鞍山。據最近電訊。亦被滇軍於十四號晚克復。馬鞍墟以後。於十六號收復。惟孫於十三日在博羅行營。召集滇許劉各軍將領。會議總攻擊惠城計劃。及分攻海陸豐河源潮梅各戰略。散會後適接廣州大本營轉來黎元洪由滬拍來眞電。味其詞意。因有討論之必要。故即於十四號由博羅返廣州。召集各高級文武長官會議。磋商應取如何答覆之態度。並預定於十八日再赴東江。繼續督師。務期迅將惠城攻下。進而南蕩潮梅陳軍。以底定粵局。是以由十五日至十七日前後三日間。除其間接見由廣州就醫之將士。及接見奉浙滬各代表。餘暇均開會議。而尤以十七日長期之特別會議爲重要。茲聞悉其結果。（一）關於答覆黃陂眞電。以黎黨對於孫中山。素表示願相携手之眞意與否。而滬上之空氣應變實可預知。故特先行致電駐滬某君。就近查勘各方對黎之形勢。及黎在滬眞實之態度。詳爲報告。以取相當之答覆。而資愼重。大約復電。尚須延一二天方能發出也。（二）關於今後各問題。除軍事策略。早在博羅議決外。則爲後方偏械之接濟。官吏之整飭。至於將來出兵長江事項。亦有所討論。但此須俟陳軍肅清後。方能積極進行。故祇經討論具體之辦法而已。以上諸事。中山以業經有所決定。遂著秘書長楊滄白遵承此意相機辦理。而本人則已復於十八日帶同副官黃惠龍。英人霍楫氏行營秘書長古應芬等。再赴博羅。並聞孫中山以軍事消息之傳遞。亟應迅速。因此無線電總局新購到無線電話三架。大足爲行軍之臂助。是以又着該局長馮偉配備隨同出發。以利戎機云。

實事短篇　早婚之害（肖君投）

我不活着了。…打死我罷。…沒能耐的小子。你娶得起老婆。養活不起老婆麼。你叫我跟着你受這樣的雲南大罪呀。你們幹甚麼好幾個人打我呀。我老婆婆打我行了。他是我的媽。再有我的男人打我行。我是他的老婆。老公公大伯子幹甚麼打我呀。我跟我男人睡覺。還跟你們睡覺了麼。不行……沒能的小子。你把我領出去過去罷。我可不受這個罪了。這一種家庭的哭喝噪雜聲。一直傳到我的耳朶裏來了。原來這個人是一新婚的少婦。歲數也就在十六七歲。他的男人還是一個十五六歲的小孩子呢。因爲他的爹媽溺愛他的心太勝。把他的表姐姐給他娶過來了。才過門不到半個月。因爲已經養成的一種自由的性質。看不上他的男人。也不願意受家庭的限制。不是今天打。就是明天吵。嘴裏糊言亂語的說些個不好聽的言語。我所聽的這種聲音。正是這個新婚婦又因爲挑眼撥刺的。被他的男人氣憤不過。打了他幾下子。到恐的他鬼哭狼號的不住聲了。猛可聞一極高的聲音。是一個四十多歲的婦人說過。小小呢。打他。沒能耐的東西。是他媽的倭囊廢。你的老婆媽。你都管不住了啦。還指望有大出息呢。不用打算啷。乒一乓一乒一陣的打罵聲亂成了一團了。立時院子裏的人也滿了。那個十五六歲的男子。由屋子裏頭出來。氣匆匆的走了。這時候。屋子裏頭的少婦。礎頭碰腦的哞哞哭起來了。好像死了親媽的一般。哭着哭着。忽然從屋子裏頭闖出來。兩個的頭髮也散了。身上的短衣裳也不計鈕扣。散披着。那一種神聖不可侵犯的樣子。眞是太難描畫了。一邊跑着手裏比比畫畫的。嘴裏罵罵咧咧的。出了大門。有好些中年婦人拉扯着勸他。他是撒皮打滾的。掙着跑出去了。這時候。屋子裏頭有好些婦人們。姑啊。姨啊。的打聽個不了。那個四十多歲的婦人說道。你們老的少的那知道這個東西咳。這樣的不學道理呀。這不是他爸爸麼。我說是小二還小呢。不用老早的給他說老婆。等他大大。上個二十來歲。能以看出個上下來。才給他說。那不是不能在一塊兒過了呢。撥出去也能以餘活得了。不計。偏要早早的給他說上個離心。恐怕是孩子年青。這樣年月。有了外道就不好了。再說呢。就是說也不親上做親啊。照之說我是他的親姑姑。能以錯代了他麼。兩個媳婦。自在屋裏橫行霸道。小姑不是打就是疼他的。你們看搞害了得啦。朝天家萬。連他男人。他害要把他三分點呢。何況別人。他爸爸和他男人在外頭。苦巴苦夜的。不容易作一天買賣回來累的頭痛腦昏的。（未完）

廣告

青島　上海行
▲榊丸（滿鐵航路船）九月廿七日正午
▲長平丸　十月二日正午
天津行
▲濟通丸　九月廿六日後五時
▲大湖丸　十月二日後十時
安東行
▲天潮丸　九月廿七日後二時
▲濟通丸　十月二日後六時
龍口行（往復共順旅寄港）
▲龍平丸　九月廿七日正午
營口行
大阪神戶行
大連汽船株式會社　電話（代表番號）四一八五番
專屬荷客取扱店　臨部通吾妻橋　⊡丸二商會　電話四二六四　五八八八番

夏曆八月十五日爲先批梁太夫人逝世首七之辰　敬陳家奠奉迓　台旌藉輸　指示伏冀　光臨　歿存均感　棘人張景惠　景泉　景芳　泣血稽顙

遺失聲明
鄙人於民國七年間遇價買本縣旗屬舊址房間隨帶地基一段經縣發給大照收執近因自己不愼將此照遺失如有人拾得作爲無效除在縣呈明作廢并請給發新照以資保管外特再登報聲明　興城縣闞俊卿啟

聲明遷移
敬啓者本事務所現由茂林賓館遷至大西門裏半尾胡同（即中國銀行遷西胡同）曾陸西樓遍北寄信來訪請至該處爲荷　律師王策安事務所謹啓

東三省銀行廣告
本行發行之大洋兌換券自發行以來頗爲各界信用樂於收受茲爲各界便利起見力求匯劃敏捷除營口上海天津北京濟南烟台青島按照本行逐日市價匯做銀兩銀元外其以本行大洋券在後開各地點匯兌本券者一律不收匯水藉副惠顧諸君之雅意惟電匯手續較繁應隨時商酌辦理恐未週知特此廣告
▲奉天省　奉天、營口、安東、孫家台、四平街、公主嶺、遼源、大連
▲吉林省　哈爾濱、吉林、長春、延吉、寧安、双城、佳木斯、范家屯、下九台
▲黑龍江省　黑龍江、海拉爾、滿洲里、安達、黑河、綏化、呼蘭、望奎

奉天交涉公署同人證明中國華安合羣保壽公司之信用
史前署長紀常生前曾在中國華安合羣保壽公司保有壽險現大洋貳仟元於本年八月三日因病身故茲該公司東三省總經理陸洪開君奉上海總公司之命將賠欵現大洋貳仟元如數付給家族收領足見該公司信用卓著特此證明
中華民國十二年八月十一日　奉天交涉署第一科長劉庚澤印
先嚴諱紀常於本年八月三日病故所有生前在中國華安合羣保壽公司保有壽險現大洋貳千元今由該公司陸洪開君奉上海總公司之命如數賠給特登報端以資證明　史恰祖　史年祖　史康祖　具
中華民國十二年八月十一日

恭頌駐新立屯陸軍十二旅步兵五十團一營四連連長鄭公文林連附王公利春功德
竊民陳錫現於八月二十日未刻在本街柳姓家被步匪三人進屋將民綁去出村遇有五匪接迎奔走與民家來信勒要奉洋五萬元大小槍械若干嗣蒙駐自旗保陸軍步二營金營長暨警察王所長徐區官保甲蘇保長各帶隊伍跟追當則搜尋柳林夜則放卡要路以致該匪無處潛蹤竄赴黑山縣界遇該縣保甲警察接仗兩次當將匪首小五點擊傷追至三十一日該匪出探訪聞張總司令嚴飭軍警一體通緝隨即救回遂擬帶民逐外藏入地窖是夜半鄭連長率程家闖子村西正值連附王公帶隊設卡巡哨聞槍猛烈射擊將民救下匪力不支向高粱地逃竄時聞小五點前被擊傷天民帶隊赴二道境附近搜捕未獲在保甲劉勤家起出匪使大槍一支次日旋防鄭民分謁長官面訴經過詳情後聞小五點已被黑山警察王隊長緝獲送縣民伏思匪勒鉅資家中無力抽贖日久恐有性命之虞幸蒙鄭王二公救出不啻恩同再造無可報答謹登報端以彰功德藉鳴謝忱　新民縣西營防住民陳錫現同弟陳壽植敬登

吉林永衡官銀號售賣植大宗木廣告
啓者本號在吉林東大灘暨九站兩處木廠存有大過樑二過樑及長條大方等木植共二千餘根現擬出售整批零售各隨主顧倘承遠近木商惠顧即請至本號營業股接洽面議可也　吉林永衡官銀錢總號啓

仁記洋行啓事
謹啓者本行向在天津由西歷一千八百六十三年即前清咸豐十一年中外通商開始創設迄今六十年之久頗承官商歡迎現在天津英國租界建修樓房兩處外設工廠倉庫樓房十餘所數十年前在奉設行採買猪鬃馬尾各色狐貉貂獺羊毛羊板三省土產屢經有年去歲壬戌津浦鐵路新設之特別急行車以及客車數十餘輛皆由敝行購買耐久精妙人所共見茲因擴充營業起見來奉添設進口貨立行在奉天小西邊門外浩然里胡同專售火車滊車各機器及各工廠所用一切機器建築樓房所用材料樓內器皿五金雜貨以及西洋各種毛呢綢緞布疋一概批發代售天津東方鐵工廠火爐滊爐各樣水管滊管洗臉盆洗澡盆機器洋井機器轆子帶子專治瘟疫葯水等不但格外克己更且精美異常兼保火險人壽險信用卓著商家官商各界賜顧請到本行賬房接洽隨時議訂特此廣告
總行開設英京倫敦　分行設於美國京城中國北京天津其他東洋上海皆有代理處
奉天小西邊門外浩然里衙衕　日長電話一二三九番
仁記洋行英國賬房經理傅瑞敦
中國賬房經理劉哲民
營業主任郭東美　謹啓

本廠創辦卅餘週多蒙各界歡迎令爲擴充營業起見特造軍警學界應用軍刀鼓號京式狼牙鋼刀電鍍金銀鋼鐵鍊自行車用皮料各種軋布幅帶芝皮槍套洋式鞍韂以及軍鍬軍鎬隨時電燈電話以預行軍利便歡購五金雜貨
鐵木工人所用傢具兩洋俱全恐未週知特登報聲明
奉天鐘樓北永泰鈇工廠具　電話三七九

恭頌清鄉督辦常陰槐氏之德政
洮安地居邊塞洪荒初闢濱壑叢藪遂入類良莠不齊近年由外竄來胡匪擾害地方治安不可言狀自我常公蒞洮認眞查辦無微不至數年積弊一旦剷除民等受此福蔭無以酬謝用登報端以頌其德云　洮安縣公民謹啓

恭頌陸軍連長護路衛民之德政
恭維陸軍連長楊公聯生乃自陸軍二十六旅步兵十六團一營三連連長調任九二君駐站以來保護路綫嚴緝胡匪非常忽然每日帶隊在站梭巡夜則防卡堵擊無時稍懈是以商民得安枕前如站西趙明東屯趙家被匪劫搶及由芽口屯尋下人票縣匪一名並胡匪搶去電氣商屯屯馬匹餘匹以上三處賊匪均經楊連長及時赶到將匪打退奪回馬匹旣令原主各自認領分文不索每聞匪警則必督隊痛勦以故小宵斂跡地方安謐商民感其保護無以報謝登報端藉頌其德云爾　中東路蔡家溝車站商民人等公頌

奉天支店　鼓樓南西路
農商部註冊
精益眼鏡公司
自製各種鏡片
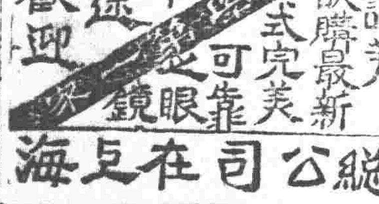
電話九六七
諸君欲購最新式完美可靠眼鏡請認明本公司招牌勿歧途　無任歡迎
總公司在上海

常貯藏有百輛以上之各種自轉車
曾受中日官衙、軍隊學校之納品之光榮

◆自轉車之用者向有責任商店◆
自轉車　卸小賣
松永兄弟商會
奉天春日町一〇番地（電話三四一番）

列車時刻表
奉天開 / 撫順到 / 撫順開 / 奉天到	[illegible]
安東行 / 鷄冠山 / 本溪湖 / 奉天	[illegible]

中外要電

粵海軍有北歸消息 (廿四日發 上海專電)

喧傳廣東海軍因杜錫珪以支給軍費爲條件決意北歸

魯軍出動後之湘局 (廿四日發 上海專電)

長沙各團体希望魯滌平維持長沙秩序之結果魯軍遂由湘潭向長沙出動魯勸趙軍退出長沙同時請譚軍中止攻擊趙軍經譚在鐵港方面猛襲之結果棄長沙之守向瀏陽退出株洲易家灣間則猶在交戰中

滬議員之法理聲明 (廿五日發 上海專電)

在滬國會議員本日以參衆兩院之名義向各省軍民長官各省議會及其他各團體發出通電述明從來所發表之宣言與警告並云在滬國會議員爲數現達四百八十三名是以由法理上觀之就令在京國會開會無論議決如何議案絕對不發生効力者也云云

否認滇唐副總統說 (廿五日發 上海專電)

對于唐繼堯副總統說本埠一般人士以爲是係直隸派對於西南之牽制策均慫其決非事實反直隸派則紛發表唐氏與黎元洪之函件藉以否認該說

外國又將討論臨案 (廿五日發 北京專電)

爲對中國政府之回答

外交團擬于二十七日開會議將中國政府對于臨城案之回答文有所討論

滬輿論對臨案覆文 (廿五日發 上海專電)

皆認爲妥當…惟須切實行之

本日本埠中國各報均以中國政府對於臨案之覆文內容認爲妥當主張從速實行保護外僑警備鐵路懲罰官吏並觀測外交團對於該回答文恐不滿意將來必當引起多數問題神州日報論評略云外人側對於是項覆文恐當不滿意勢必成爲一問題惟中國亟須實行該覆文內所聲明之各項極力剿滅各地匪徒以保護外僑之生命財產若懲罰官吏一項尤宜依法辦理按臨城案與奉匪案其性質適不相同所以外人除要求保護外僑外於理不能干涉中國之內政云云

新申報論評略云臨城事件絕不含有排外的意味外交團對于該案乃與奉匪事件同樣議論是以窺見誤會之甚若官吏之懲辦純係內政問題吾人雖不聞田中玉曾受何等懲罰今知覆文內言及此項問題其果不依據外交團之通牒亟宜從速實行懲辦云云

新聞報則云此項回答文大概妥當惟公使團對此不日即行討論該團之意嚮現在雖不明瞭然必發生許多波瀾將來之保證唯在此項覆文內容之實行勿以覆文之交付爲盡其責任者也云云

美不加入國際聯盟 (廿二日發 華府來電)

參議員安德烏特向爲提倡國際聯盟會最力之一人惟近數月來鑒於歐洲時局之無望其所持態度因即爲之懈鬆安氏本日聲稱彼時對於聯盟會之原則仍認爲極關重要惟不主張美國加入云云觀此則知安氏深悉聯盟會之無聲無色不久當爲政黨所共棄

英法總揆會晤結果 (廿二日發 倫敦來電)

據推測云英首相包爾溫當于下星期內在巴黎與法總理普嘉賚晤談之結果通告內閣閣員當不至有所更變且最關緊要之事已告成功如兩政府之總揆已互相信任然對于歐洲經濟政治上尚無甚解決之機會未始不無疑議至英法兩政府可斷言現下實無衝突或意見不合之處

解決費麥已屆時期 (廿三日發 羅馬來電)

駐羅馬約谷斯拉夫公使安德爵威池氏今夜當面晤該國外交總長尼曲希

臨案覆牒之全文

▲賠償問題…對受害人當酌給撫卹…累進加償理由欠明晰
▲保障問題…護路爲目前內政要舉…現中國已自動的整飭
▲懲罰問題…完全爲中國內政權限…負責人員已按法懲處

自外交團提出臨案通牒後。中國一般國民。非常注意。政府當局亦非常慎重。經召集關係各部。詳細審議。雖各部意見紛歧。主張各有不同。經再四磋商。始能一致。對於能讓步者。儘量讓步。對於不能讓步者。則婉辭駁回。上禮拜六。該項回文始脫稿。昨日正午十二時。顧外長特招請領袖公使符禮德君到外交部。顧特親自接見。當面將臨案回文交與符使。其他簽名該項通牒之各國公使。亦派參事秘書分頭送交一分。至下午一時半。皆已分送完畢。該回文係以中文爲主。並附以英文。茲將該回文全文錄左。爲照復事。關於臨城劫車一案。准八月十日。

貴領銜公使。函交使團來照。除已照復閣悉外。茲經本國政府詳加考慮。來照經外交團全體署名。其人民幸未波及之諸國。亦與其列。益增本國政府之重視焉。查本案係因大股土匪。於五月五日至六日夜間。在山東邊界臨城附近地方。顛覆津浦快車。據本案中外調查委員會之報告。土匪於襲事地點。將鐵軌上之魚尾板移去數段。致使火車於六日約二點五十分鐘之頃出軌。對於旅客車役。一律肆意搶劫。戕斃外人一名。並擄去其他外人多名。暨華人百餘名。本國政府。對於本案發生之憤慨。實不亞於

貴領銜公使暨各國公使。而英人一名被害。其他旅客被匪擄掠。被拘期內。備嘗艱苦。曾引起全國惋惜之同情。即今事隔數月。本國政府提及此案。其憤慨猶未稍減。所幸此項深可痛惜之案。並非排外舉動。亦無特種仇視外人之表徵。究其原由。實出於土匪之不法行爲意在搶掠財物。擄劫旅客。藉要挾軍官之撤退。而解抱犢崮之圍耳。本國政府與全國人民之一致痛嫉。因有外人在內。更爲嚴厲。當時對於被擄諸人之積極營救。暨公私團體之熱誠協助。足爲本國友視外人之明證。詳論本案事實。未必能謂本國政府負有賠償損失之責任。但鑒於外人被擄之情形。暨所嘗之艱苦。本國政府自願本優厚之精神。給予公平之償卹。並爲分類核計起見。願就來照所開甲乙丙三項辦法爲根據。至被擄者被拘時期。每一星期累進加償。其理由似欠明晰。緣放釋遲緩之原因。係以改剿爲撫爲營救最妥之方法。以達安全釋放之目的。恰與外交團所表之志願相符合。至來照所開償人之『附帶賠償』在性質上言。似屬間接損失。或與本案無切近關係。或僅影響所及者。本國政府礙難一併列爲核計。外人應得卹償之根據。來照內開一九二二年六月至十二月間。外人在豫省所受土匪損失。要求賠償一層。查豫省之案。無甚關連。情形亦復不同。現正由地方官與有關係之各國領事。就地辦理。本國政府希望貴領銜公使。對於該案與臨城案。分別討論。不加異議。來照內開。『將來保障』一節。本國政府礙難同意。深望外交團重加攷量。查辛丑和約。於本案似不適用。該約係因解決拳匪之亂。而締結拳匪之目的。在損害外人生命財產。當時中央與各省一部分官吏。且有縱容之事跡。來照所引之該約第十款及附件第十六號。衡其用意。原係應付一種情狀而設。此種情狀。至今從未發生。即就本案論。亦未常發見。臨城土匪劫車。擄掠旅客。不分中外。既非排外之舉。更無官吏縱容或與匪同謀之據。況該省軍隊。正在臨城附近剿匪。匪黨因欲要挾官軍解圍。及搶劫財物。始密謀肇事。洎被擄外人安全釋放。幸卒成功。總之。各省官吏。對於各國人民。極抱好感。故本國政府雖極願盡其力之所能防止類於臨城事件之發生。然終以爲引用辛丑條約。實非正當。或必要之保障。倘若堅持。非特有牽動中國人民良感之慮。而於外人生命財產之安全。亦無所增益也。外交團欲見中國改良護路辦法。實與本國政府之方針。適相符合。本國政府對於此項問題。業已詳加研究。並已規定辦法。以達保護各路行旅安全之旨。所有京漢隴海京奉津浦各路所經之地。現畫爲四區。津浦沿路擇定險要地點。駐紮軍隊以資保護。交通部并將原有維持車站列車治安之特別路警。力加改良。決定於必要時。聘用外國專門人才。以資襄助。因此現已設立專處。任用富有經驗之軍官。從事訓練警務。改編新隊。暨辦理調遣稽查各事務。本國政府視護路一事。爲中國目前內政要舉。應負之責。未嘗放棄。自毋待本總長贅述。本國政府雖於外交團之關懷路務問題。及其襄助之盛意。深爲紉感。然又因職責所在。對於外交團所擬提議之計畫。義難承受。但本總長可向貴領銜公使切實聲明。本國政府自動改良護路之計畫。決意極力進行。期獲最良之效果也。『懲罰』外交團來照。指名要求本國政府懲罰官員數人。查此種嚴重案件。凡應負責之人。自當從嚴懲辦。本國政府所不能允從外交團之要求者。實因按照條約。凡懲處中國官吏人民。皆須由中國政府依照中國法律辦理。本國政府對於本案負責之人。並非無意懲辦。亦非對於應行懲處者。不欲予以應得之處分。在事實上已將本案負責諸人。或早予懲辦。或已交議處。俾知警惕。並戒將來。本年五月九日。本案發生後三日。即經大總統命令。將山東督軍田中玉等交內務陸軍兩部議處。其他軍官。免職聽候查辦。又六月二十六日。大總統命令。兗州鎮守使兼山東第六混成旅旅長何鋒鈺免職。聽候查辦。津浦路警務處長張文通。及在被刼車上巡官趙德朝等。均經交通部立予撤差。是外交團現所要求懲辦之四員。本國政府業經按照本國法律。分別懲治。及交部議處矣。從臨城案觀之。如外國旅客。在中國內地。猶有危險。當係內地各處土匪騷擾之故。非將鐵路經過各區之土匪。完全肅清。則改組路警保護旅客安全之功效。仍屬有限。各省當局。鑒於土匪蔓延。有危及一般生命財產之慮。亦嘗隨時勦辦。本國政府。爲求勦匪速效起見。復於本年八月三十日。明令簡派幹練軍官。担任剿匪。並選派勁旅。統一其指揮之權。協力會剿。以免此剿彼竄之弊。此項會剿計畫。已見明效。假以時日。則來照所述之匪患。當可早告肅清也。抑本總長更有向貴領銜公使切實聲明者。本國政府對於外國僑民。在中國內地之安寧。素極注重。此次臨城案發生之情形。實預料所未及。雖然。本國政府責成各省長官。保護外僑。弗遺餘力之決心。始終不渝。故特於本年八月二十九日。重申誥誡。令各省長官於境內外人。切實保護。倘有疏虞。決不輕貸。上述改良路警會剿土匪。及加意保護外僑各端。現既定有辦法。本國政府。深信在華外人生命財產權利利益之安全。必能益受保障也。除照復來照簽字各公使外。相應照復。貴領銜公使查照。須至照會者。

兒玉關東長官發表 (廿六日發 東京專電)

兒玉秀雄伯于本日奉令任爲關東長官

恢復東京市案內容 (廿四日發 東京專電)

帝都復興各案之骨子如東京市案迭經協議結果得有具體案本日即當提出內務省茲聞其內容云(一)擴張道路(二)增設公園(三)開鑿運河(四)新設地下鐵道而置帝都爲交通中心點於丸之內及日本橋一圓自此點起向市內各方面設置放射線狀之大道路於該道路下面設置地下鐵道該鐵道經費爲二億圓自丸之內起設置六大電車綫路九十哩經費爲十億圓設置公園三百萬坪經費爲一億圓開鑿運河經費爲三億圓設置橋梁高架鐵道港灣等項經費爲二億餘圓除上述各項經費外再加整理上下水道處理塵埃糞溺等項之經費約計乃達二十五億圓

災區又遭秋雨秋風 (廿五日發 東京專電)

日來天氣驟冷自二十四日晨間起秋雨淒淒晚間更有颶風之來襲罹災地域因之更形慘憺情形房屋相繼倒壞致有彷徨風雨中者其他皆因飢餓與寒氣終夜不能安睡本所深川方面路上漲水深達二尺餘一般房屋亦有被雨水傾覆者今日幸而颶風終息霽色乍開罹災人民各將蒲團衣類等懸掛簷間或車上或屋上等處以曝於日光下者其情形幾乎不忍目睹

列寧號被拒上陸談 (廿五日發 東京專電)

路透通信社東京支局長瑪次鄧金前者搭乘列寧號輪船駛抵橫濱十四日突被該船船員拒絕上陸竟回海參崴後於二十一日搭乘鳳山丸輪船駛抵敦賀據該氏列寧號開到橫濱時勞農俄國代表者出以露骨不謹愼的言動之結果竟被令退去俄國官民對於該代表之言動均抱憤慨且以俄國民之眞意被其誤解頗表遺憾之意

俄國金融狀況

(稱加二十二日來電)據俄各報載稱彼得格勒及其他各城財政發生危機因蘇俄各銀行限制其營業之範圍故數日前期票跌價百分之二十

修加博士抵京

(東京二十五日專電)海威夷火山觀測所長修加博士於二十四日抵京現寓帝國旅館擬在滯留二個月後赴震災區域實地調查

英報對華意見

(倫敦廿二日來電)關于中國紛亂之時局倫敦電文日報謂世界各國均以中國與其發表虛敬無實之決議莫如施行強毅之行動該報又表示意見謂泰西各強國不久將被迫自行設法

討論消極抵抗

(伯林二十三日來電)據半公式宣稱佔領區各代表將于下星期在伯林召集會議以便與德中央政府及各邦總理聯席討論關于取銷消極抵抗之問題德國中央政府旋即發表一種決議以爲討論之結果

患自福建徐以虎周炳昌希彝文那振芳朱象賢史金堂張鴻寶王永暧李晙甯袁麟賀樹元王貴榮楊衛學張富有余士俊高永發孫毓斟龔升張國翔唐瑞甫余鳳鳴馮飛虎賀清治宋傳海李俊傑王文勝劉治平劉得法呂士魁王崇勳何金台賈樹培申鳳樓汪玉山夏古東何邦學段得風程憲章王凌洲陳金貴劉長海趙鳳鳴張有林姚學敬江香瑞張玉賞王得有張金山張世泰劉振鎔鄭克泰吳古慈郭汝汾汪善國鄧績一徐翔劉富元田聯會黃萬鎔馬青勇淩英魁張樹林王玉璞張英元李彥彤均授爲陸軍步兵上校此令

(九月二十四日)

▲唐繼堯敬猷劉彭翊均給予二等大綬嘉禾章周承基楊春洪韶均給予二等嘉禾章張元成張國楨沈鴻何榮光張楚馬維濱朱康均給予四等嘉禾章此令▲張慶昶給予三等嘉禾章此令▲許卓然蔡賓徐滿釗均給予三等文虎章此令

攝政命令 (九月二十三日)

呂茂林盛日晨張玉珂劉驥宗劉意

時事要聞

勉強應付之節關財政

▲疏通銀行墊欵之經過
▲張岱杉已提出辭呈說

節關軍警餉項及各機關政費所需之欵。當局雖早經籌劃。而結果初頗不佳。中南等行之擠兌風潮發生。又不無大受影響。直至二十三日晚間。始有勉強應付之辦法。緣在先勸業明華鹽業中南等銀行。本允節關墊借二百萬元。繼因擠兌風潮頓生變化。並傳中南于廿二夜得天津該行電話。遂中止墊欵之議。當局乃亟行疏通。又于二十三日上午在銀公會開會集商。到會者除中南等行外。其他銀行亦多參加者。當局方面要求墊欵一百五十萬。未有具體結果。至深夜僅議決定由中南勸業明華鹽業等四家墊欵一百〇五萬元。月息一分五厘。由滙豐銀行具函向上述承借之四家銀行担保。此項墊欵之合同。當時並未簽定。迨昨二十四日下午四時。又在銀行公會經一度之會議。名義上借欵之銀行團體中加一中國銀行。實際則中南等四家共墊出一百〇五萬。其他各內國銀行。又共同湊借七十五萬。合計借額減爲一百八十萬元。內中除去預扣利息及扣還各銀行從前所借之零星小欵。僅交實欵一百四十餘萬元。利率及擔保辦法。利仍如前議。至中國銀行之所以續行加入。係由財部另先函達該行。因該中國銀行。有領補銀行資格。須行加入墊欵合同之內。不必實有欵項借出。合同遂于昨日簽字。中行亦加印其上。聲明奉部令簽字。幾經波折之節關墊欵。總算告一段落矣。

又聞張岱杉節後辭職之說。本係照例文章。亦應有之表示。聞昨日張又同攝政當局。聲明過節即走。以讓賢路。擬於二十四日辦完薪餉

兩院在滬正式開會紀

▲衆議員到一百三十一人▲參議員到五十一人

滬訊參衆兩院移滬。于二十二日下午在湖北會館。先後繼續正式開會。除宣告開會外。別無何項議事。茲將情形分誌如下。

▲衆議院　衆院於下午三時二十分起開會。簽到議員一百三十一人。開會列席者八十五人。係有在休息室者。請假者六十三人。振鈴後。先由秘書長鄭萬瞻宣佈開會。並云本院目下尚無議長。即推年長者凌鴻壽主席。衆拍手贊成。凌君即就席。當由秘書長報告。謂報到議員已有三百二十八人。因尚未開議。故尚多返籍者。今日爲繼續開會。開會可無一定人數。王有蘭謂今日既係宣告開會。現在人數不足。可即宣告延會。褚輔成謂開會向例無法定人數。現在議員既多未到滬者。應由秘書廳通知各議員。趕速來滬。以便定期開議。今日開會。不議事。如有報告事件。可請報告。當由秘書長宣讀上海工人監督議員團等五團體請願書。呂樹森謂可交請願委員會審查。褚輔成謂此關於議員自身問題。議員本身開會後。亦應提案懲戒。黃雲鵬謂此項請願書。係含有請求調查之意。可即由秘書廳覆一公函。報告領欵及在滬議員詳細人數姓名。社會上自有公論。主席咨詢大衆。均無異議。鄭萬瞻謂致電與京議員不易到達。可由京津報紙轉達。并說明領欵北返及出席總統選舉會者須制裁。褚輔成謂催請議員。爲秘書廳應辦之事。其餘俟將來討論。衆無異議。主席即宣告散會。并全體攝影而散。

▲參議院　四時起開會。到場議員五十一人。請假者四十一人。公推孫光庭主席。即由主席致詞云【今日爲國會移滬繼續開會。六月十三日以後。同人主持正義南下。自是以後。北京國會。無論開會若干次。均係無効。今日爲繼續六月十三日之常會。主持正義。人數本不足成爲問題。深望貴後同人仍本正義。繼續向前。】次代理秘書長李滋樹報告上海工人監督國會團等請願書及武漢起義傷軍團代表請願介紹向黃陂發給補助公函一件。潘大道謂首項可調查人數。以公函答覆。至傷軍請願書將來再議。黃是滋謂此事可不議。即由秘書廳致函黃陂介紹。主席詢衆無異議。黃是滋又云。行政委員會規程。九人即可開會。此時在滬者諒已足數。以後院內一切事務。即請其負責主持。衆無異議。即攝影宣告散會。

(附五團體請願書)爲請願事。竊自六月十三日政變發生。兩院諸公主持正義。相率離京津至滬濱。力抗軍閥。爲國會留尊嚴。爲國家延命脈。爲社會存正氣。十二年來惟此爲差強人意之舉。何期薰蕕同治。竟有首鼠兩端之人。時而報到滬濱。支領公帑。時而潛行北上。密受賄賂。飄然而來。忽焉而去。且言拜金。賄不爲怪。似此行爲。直不知人世間尚有羞恥事。人民代表。乃竟如此。國會尊嚴。社會正氣。掃地盡矣。齊卿有言。四維不張。國乃滅亡。我國家一線命脈恐將斷送若輩手矣。較之甘心附逆之留京議員。其罪維均。其惡尤甚也。公民等嫉惡如仇。以爲此輩喪心病狂。非嚴懲不足以彰國法。而快人心。今經公同討論。議決懇請貴院將分領津滬旅費公費而又北上之人名一律宣布。昭示國人。公民等將函請各該議員原籍地方官及各法團。除查封家產追回冒領各費外。並剷除其籍貫。剝奪其公權。以示與民共棄之意。爲此請願貴院務乞於三日

周西成又攻重慶

渝日特訊云。此間軍界得四川報告。前次攻渝失利之周西成軍。集合貴陽湯子模等部。將涪陵襲取。并將南川綦江佔領。與瀘江涪江方面之川軍連絡。復分兵將退駐瀘州入境綦南合川等處。援川各軍攻退。現渝萬之間。交通阻塞。餉械運輸不便。消息亦不靈通。實爲軍事上之障碍。現周西成以連日軍事。頗稱順利。特調集南川綦江沱江涪江各軍。分三方向重慶圍攻。故重慶形勢。非常緊急。援川總司令王汝勤。除飛電向洛鄂乞援外。以前敵各軍子彈告乏。並在漢陽兵工廠撥運大批子彈。以應急需。袁祖銘自擊退周軍後。紛電各軍告捷。鄧錫侯在大河壩一帶。與何光烈所部激戰。勝負未分。援川各軍將領。已集議數次。決定由袁祖銘率全軍。攻周西成之後。王汝勤撥大軍渝江面上。兩面夾攻云。

議員潘大道移讓江浙人書

參議員潘大道。十八日發表『移讓江浙人書』云。當黃陂之被逐出京也。江浙之輿論。于全國最爲激昂。街談巷議。載指以詈曹錕及其黨者。所在而有也。新聞十數家。連篇累牘。揭布曹錕及其黨之罪狀惟恐後。持重如上海總商會。亦皇皇通電。有所指摘。且有民治委員會之組織焉。參衆兩院之籍隸江浙者。翩然南歸。連翩載道。吾人因之而有集會上海之舉。遷延經月。開會無成。而北京大選之期。迫在眉睫。論者方責黃陂偷安津門。不能奮鬥致國會亦受其影響。無何。黃陂奚然來矣。江浙之輿論。於全國又最爲激昂。街談巷議。載指以詈黎元洪及其黨者。又所在而有也。新聞十數家。又連篇累牘。揭布黎元洪及其黨之罪狀惟恐後。南京上海之商會。電報日必數起也。持重如上海總商會。則轉致其商人重利。不致與聞政治之新希望。問其所以。則曰江浙爲全國商業之中心。(未完)

批示 (二十二日)

令省長公署

▲張慶昌　呈前呈遞後同籍因水所阻如何批示請飭准由　批前批以案已上訴高等廳業經駁斥如有不服儘可赴該廳抗告

▲王成祿　呈李成烈等合謀霸產請照案判賠償由　批業令地審廳以再審程序取銷前判在案仰即遵照息訟

往來

▲王子文(礦務局總辦)二十四日由京赴奉
▲汲金純(保安總司令部顧問)二十四日由奉赴錦縣
▲常蔭槐(東省特別法處長)二十四日由奉赴錦縣
▲杜作霖(奉天省議員)二十四日由錦來奉
▲陳瀚六(交通銀行行長)二十四日由京回奉
▲方達華(兵工廠砲科長)二十四日由奉赴錦縣
▲方遠華(東三省航警學校軍需官)二十四日帶四十七山砲四架毛瑟槍四十支子彈三千粒由奉赴勵家窩堡
▲鍾鎔(奉榆路車務科長)二十四日由天津來奉
▲徐國林(會計處科長)二十四日由北京來奉
▲于翰章(一師十一團司務長)二十四日帶新兵四十名由奉赴青堆子
▲徐留根(東三省兵工廠鍛廠工師)二十五日帶工匠五十名學徒七十名由上海來奉
▲達尼列夫斯基(中東鐵路局副總裁)一行二十六日過奉返哈爾賓
▲列比恩(駐京俄委員)一行五名二十五日由京來奉即晚赴哈爾賓
▲維爾揚(美國救世團代表)二十四日一行八名由日本過奉赴京
▲哥魯巴仙(海參威政府執政官)廿五日晚來奉即晚赴哈爾賓
▲市川信也(駐鐵嶺日代理領事)廿五日赴鐵嶺
▲堀謙(東拓奉天支社長)二十四日由日本回奉
▲大鍜撫順炭礦庶務長廿五日來奉
▲吉原入莊(駐鄭家屯日領事)廿五日返鄭家屯
▲福岡縣教育會視察團一行二十六日赴[illegible]埠

●鈔 對小洋 近限 前場 後場　●大連鈔 滿州現物 前場 後場　●大豆 當限 先限　●豆油 當限　●高粱 八月 九月 十月 前場寄付　●大豆先物(銀建) ▲院內物(石) 八月 前場寄付　▲四平街取引所▼ 錢鈔 金對小洋 近限 遠限　大連 營口 長春 奉天　南或西風

日災助賑芳名錄

經募人　楊宇霆　張學良　王鏡寰　于珍　于沖漢　談國桓　合有賢　謝蔭昌　白永貞　魯宗煦　張得增

奉天商辦本溪湖煤鐵有限公司職員章資磐日金三元一角韓滋梓日金二元一角陳文蔚日金拾四元王錦文日金六元三角王春生日金四元九角沈均日金拾七元五角王鑑清日金拾元五角莊明日金四元貳角袁績深日金三元五角鄒慰高日金拾元五角李模深日金四元九角陸世勳日金二十一元柴香圃日金四元三角那彝夫日金五元二角傅秉元日金二元一角劉品一日金四元九角蔣景儒日金二元一角陸慈雲日金一元八角劉源梓日金九元一角王錫侯日金七元七角閻義韓日金七元王志源日金五元六角項驥日金五元二角曹宇航日金五元二角張世昌日金六元三角王錫年日金四元九角王遇春日金三元一張書紳日金三元一角白連三日金六元三角常恩緒日金五元二角王之爾日金五元二角常榮日金四元五角那遂三日金四元二角李禹忱日金四元九角閻家恩日金四元二角張湘洲日金四元二角李先學日金二元六角李蓮財日金二元四角李介忱日金二元四角佟常恩日金二元二角李毓麟日金六元三角蘇乃亨日金四元五角林涵日金二十一元蘇正誼日金四元五角賈葆柱日金七元

以上共捐日金六百五十一元七角正

奉天本溪湖煤鐵有限公司華傭員王國山日金三角李耀天日金七角陳邦俊日金七角田冠忠日金六角何應元日金四角韓雨偎日金四角徐泉俊日金四角陳耀楓日金四角程化晉日金四角閻廣志日金四角陳化民日金六角尚玉仙日金三角王敦連日金五角單彩臣日金六角劉殿臣日金八角唐德仁日金七角蔡景枝日金六角信實岐日金八角張宗禹日金四角鄭恩財日金六角王光璞日金五角李長春日金五角于長太日金五角段國楨日金四角侯德庫日金六角紀耀亭日金七角石浦生日金六角張克巳日金一元一角元紀倫日金八角殷樹春日金八角賈丕顯日金七角魏燦緒日金五角徐懷碩日金五角吉廷相日金五角傅秉卿日金五角李鴻賓日金五角李順日金六角李均田日金五角楊一清日金四角孫連陞日金五角薛文明日金五角那文卿日金八角王振玉日金六角馬文黍日金四角趙文財日金五角荊燕卿日金四角李德喜日金五角常恩多日金六角金資喜日金八角尹寶福日金七角張合日金七角楊景堂日金六角文慶元日金六角段鳳祥日金四角趙松柏日金六角張雲英日金六角徐任日金五角黃朝鳳日金四角荊志善日金五角張錦文日金五角王正謙日金五角毛鳳鳴日金七角劉瑞祥日金五角馬福田日金六角隋光福日金六角張茂林日金五角初錫志日金五角胡雙亭日金五角屈萬珍日金四角何廣泰日金三角沈餘庭日金三角宋國賢日金四角趙學賢日金四角李方伯日金四角韓海春日金四角登永秦日金三角王思榮日金九角楊慶章日金六角李振廷日金四角李述聖日金三角駱玉璞日金三角張東銘日金七角李仁山日金五角張德銀日金七角呂士林日金五角黃吉人日金六角陳如春日金六角楊玉圃日金五角李文緒日金五角蔣德會日金四角劉海隱日金五角賀福廷日金四角柴述魁日金四角張武榮日金七角高振武日金四角潘永福日金五角張鳳詔日金八角石殿發日金七角朱梓泉日金五角哈忠謀日金八角徐占會日金五角晉金富日金五角張鴻九日金五角輝文秀日金四角王德明日金六角鐵廣魁日金八角王德志日金四角

以上共日金五拾七元七角

奉天省長公署　林仰喬　奉小洋十元
奉天省長公署　吳家象　奉小洋十元
奉天省長公署　高乃濟　奉小洋十元
奉天省長公署　李鎭東　奉小洋十元
奉天省長公署　李明奎　奉小洋十元
奉天省長公署　白慎興　奉小洋八元
奉天省長公署　林文奎　奉小洋八元
奉天省長公署　李子厚　奉小洋八元

東三省官銀號廣告

啓者本號發行之大洋匯兌券准在奉天省城吉林長春哈爾濱北京天津烟台七處照按本號規定數目逐日懸牌市價作匯上海規銀並准免費匯兌凡有持本匯券到後列通匯地點本總分各號按票匯辦法匯兌本券者無論欵數鉅細一概不取滙費惟電匯手續不同須隨時商酌恐未週知特此廣告

計開通滙地點

▲奉天省　省城　安東　鳳城　莊河　撫順　本溪　寬甸　興京　西豐　西安　東豐　海龍　山城鎭　通化　桓仁　臨江　輯南　柳河　新民　新立屯　彰武　法庫　黑山　盤山　錦縣　錦西　北鎭　興城　綏中　義縣　康平　台安　海城　蓋平　遼陽　營口　岫巖　復縣　遼中　鐵嶺　開原　公主嶺　四平街　昌圖　八面城　通遼鎭　洮南　遼源　▲吉林省　省城　長春　哈爾濱　雙城　▲黑龍江省　巴彥　綏化　▲直隸省　山海關　留守營　▲山東省　龍口　黃縣　▲熱河特別區

▲北京　天津　上海（以上三處通匯銀兩現洋不匯奉票）

附設倉庫營業廣告

本號爲便利商業工業通融資金起見兼辦貨物抵押放欵利息格外公道並於大西關建築倉庫收存貨品一切規則不及備載如承惠顧請臨本號面洽可也

本號營業股　中國電話三三六號　日本電話三〇八番
倉庫　中國電話一一七八號

鐵道鑛山　諸工廠機器　改良煖房　鍋爐放熱器　發電機　轉電機　洋灰工程材料　金庫　磅秤　五金材料

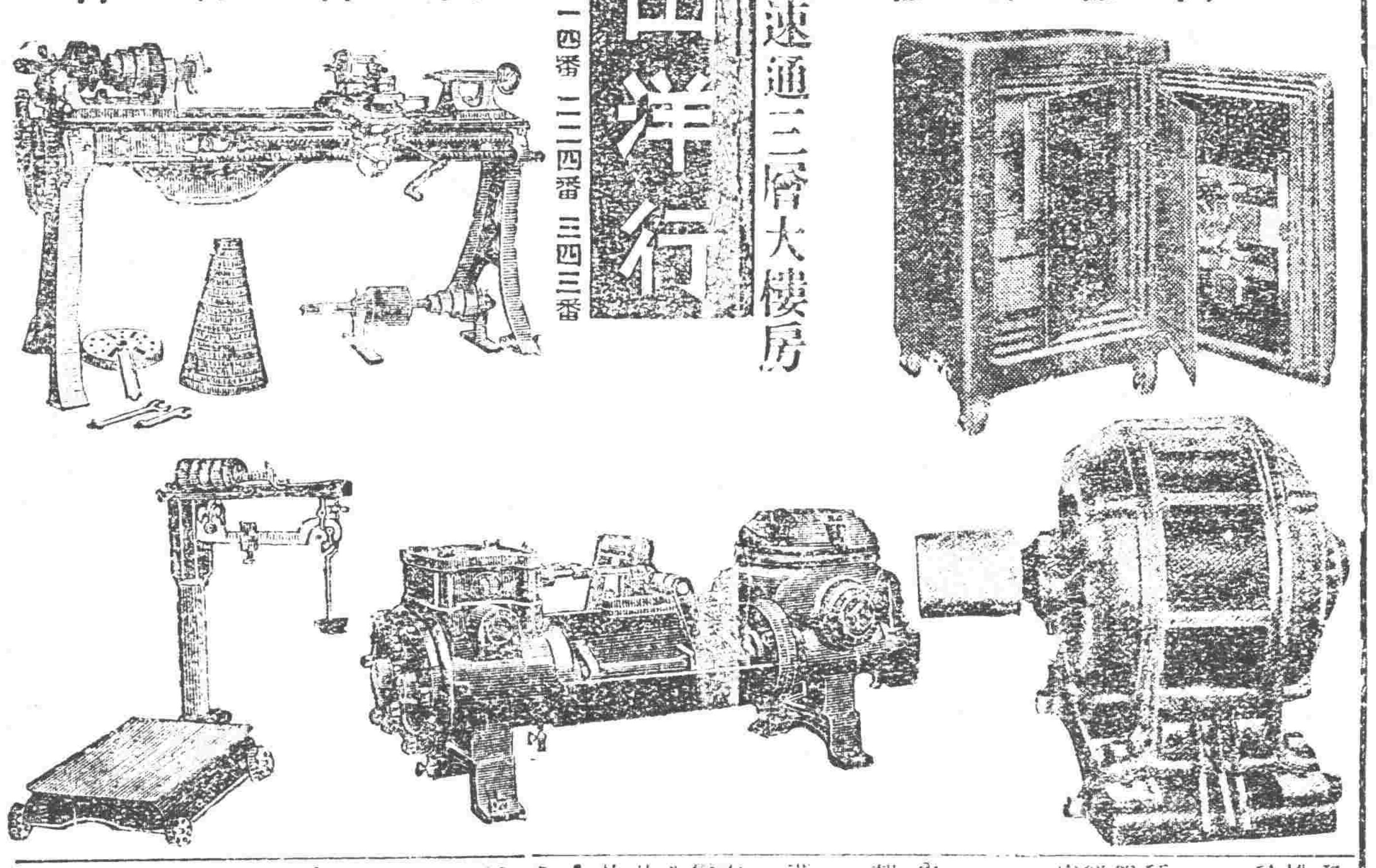

奉天新市街浪速通三階大樓房
合名會社 **藤田洋行**　日電話二一四番　二二四番　三四三番

資本金八千萬圓　拂込濟資本金五千萬圓　積立金一千四百萬圓
本店　朝鮮京城南大門通　振替貯金口座京城三三三番
預金、貸出、割引、內外諸爲替、地金銀、之賣買其他一般銀行業務並朝鮮、滿洲、及亞港辦理日本銀行代理店事務

朝鮮銀行

總裁　美濃部俊吉

▲支店出張所▼
內地　東京、大阪、神戶、下關
朝鮮　釜山、大邱、仁川、平壤、鎭南浦、元山、群山、木浦、清津、會寧
滿洲　大連、旅順、營口、遼陽、奉天、奉天新市街、鐵嶺、開原、四平街、鄭家屯、長春、吉林、安東縣、龍井村、哈爾賓、傅家甸
支那　上海、青島、天津、濟南
露領　浦潮斯德、亞港
米國　紐育
此外倫敦、巴里其他內外樞要之地均有取代處匯兌分行及出張所

止咳祛痰新藥　**亞斯豆瑪爾**
奉天松島町　鶴原文雄商店
◉代售奉天城裡大德生藥房

建築事務所　小室與之助
奉天富士町九番地
包辦工程　製圖一般　建築設計
特別克己　華客賜顧　如蒙中國

有志舉辦大實業者鑒

啓者德商禪臣洋行在中國開辦已柒拾餘年專營進出口機器保險等事業並在漢口天津香港廣東等處設有分行所有東省事務已於去年委敝公司代理該行因鑒於東省實業日見發達特派機器工程師薩德英君前來調查凡我東省大實業家如有懷抱大計畫倘有質疑之處者請速投函敝公司約期與薩君一見薩君對機械於工程經驗極富凡就商者均能代爲繪圖估價詳細解釋分文不取日內可到並擬赴哈爾濱奉天等處合並告知該行承辦各種機器茲略舉如左

紡織機器　麪粉機器　探礦機械　製糖機器　電器機械　鐵路材料　工作機械　長途汽車　煤汽引擎　柴油引擎　各色汽車　各種汽船
印刷機器　造紙機器　甎瓦機器　碾穀機器　起重機器　車頭引擎　榨油機器　造冰機器　抽水幫浦　救火機器　種類繁多　恕不細載

營口　久康貿易公司謹啓
長途電話捌百拾六
電報壹千八百零壹

志仁堂雙層化積膏

此膏專貼男婦氣積血積寒積食積心胃疼痛胸膈脹滿噎隔反胃氣膨水膨癥瘕痞塊痢疾泄瀉腎寒腰腿筋骨疼痛手足麻木男子疝氣腎囊潮濕婦人經血不調腰腿疼痛赤白帶下子宮寒冷久不孕育並小兒乳食疳痞蟲積偏墜等症此膏收効甚速少者五六日多者十餘日不但積消聚散而且健脾衛生誠膏藥中妙品此膏每份兩張紅白藥面兩包洋五角

本堂開設奉天省城特製各藥凡東三省城鎭均有雜貨行代理如買到就近城鎭問買可也

緊要聲明

敬啓者本堂於前清光緒年間成立開設省城大東門裡大街路北洋式門臉專採辦各省地道生熟藥材虔製應症丸散膏丹發兌無不精益求精力求完善並創製世界無二之神效雙層化積膏一種自發明出售以來頗蒙各界嘉許銷路亦日見暢行蒸蒸日上有口皆碑又繼續發明各種專門靈驗良藥三十餘種均經警察廳化驗有效特准專賣及總商會省長公署均行立案發給佈告並呈請農商部商標註册遍咨全國嚴禁假冒各在案溯本堂由開幕以來只有省城大東門裡老號一家並無別處分號所有各處代銷各藥者均係代理之家惟近因本街又設有別家藥舖門面形勢與本堂彷彿恐賜顧諸君不加詳察致有錯誤因此本堂特將原有青磚堆金立粉門面又高築數尺外面滿抹洋灰純粹白色大改前勢煥然一新以示區別而免雷同除散佈廣告外特登報聲明以便週知而免錯誤請賜顧諸君認明爲要此啓

營業課目

電裝電械　硬煤烟煤　羊毛皮件　呢絨
各種機械　五穀雜貨　電氣機械器具
鐵道材料　海味肥料　汽車並其材料
五金雜貨　油類木料　焦炭硫礦　黑鉛
銅鐵水管　道木洋火　綿花洋絲　洋布
包辦工程　代理　水火保險

株式會社 **大倉組**
總行　日本東京市京橋區銀座三〇七
分行　北京、天津、上海、九江、香港、營口、安東、倫敦、紐育、漢堡、西士嗎、大連、本溪湖、及日本各地
奉天出張所　奉天十間房（日電話五六五番）

和合藥水

和合藥水之功用至偉決非其他壯陽之藥所可比擬其成分中含有多量之育享賓能有助乎房事而無損乎體氣凡陽萎血虛等病服之無不奏効無病之人服之則於此中得無上之快樂無窮之妙趣飄飄然慾羽化而登仙此藥幾疑天上有人間難得此奇文各界諸君愼毋失之交臂也

有病者不可不用和合藥水

凡患陽萎不擧擧而不堅早洩遺精諸症者於生人之藥趣或全失或減少若是者宜服和合藥水挽狂欄於既倒斜大倫之已乖洵可樂也

無病者不可不服和合藥水

無病之人固享無上之快樂然所享者多常之樂趣非所語於特別之樂也慾得無上之樂非連服和合藥水不爲功

◉定價　一元、二元

本舖　東京　泰昌公司

經理處
青島　井上誠昌堂
濟南　文明公司
天津　金山大藥房
北京　信昌大藥房
奉天　井上誠昌堂
同　佐藤廣濟堂
長春　藤田大藥房
營口　東瀛大藥房
鐵嶺　平紀藥房
哈爾濱　井上大藥房
安東縣　井上誠昌堂
大連　小卷助林藥房
漢口　思明堂藥局
同　若林洋行
南京　丸三大藥房
上海　東亞公司
△各處均有代售

鐵路　線
長春發（南來）　寬城子發　雙城堡發　哈爾濱着
海拉爾發　滿洲里着　昂昂溪發　哈爾濱着
綏芬河發（東來）　海林發　一面坡發　哈爾濱着
三大洋行

東三省新聞

▲奉 天▼

○孫吳兩副司令回省

保安副司令孫烈忱日前因病初愈特赴湯崗子溫泉沐浴藉資靜養預定兩星期始能返奉未幾吳興權副司令亦赴該處沐浴并慰問孫氏茲聞兩副司令已於二十四日晚乘南滿車返奉省垣要人如于楊兩總參議張李兩師長等均詣站迎迓下車後孫吳二氏同乘汽車至孫氏私第各要人亦有同往者直至深夜始各散歸云

○飭戍通 輸送糧食

總司令前據伯力華僑領請中俄經濟絕交僑民食糧將絕勢頗危險請求接濟總司令當即飭哈爾濱戍通公司派船運糧前往伯力接濟華僑云

○電委龍江道尹說

江省龍江道尹荒吉慶出缺于代省長未便委人特電告吳副司令於是廿九師參謀長張興仁升任之聲浪頗高現聞吳氏由湯崗子回奉果然電委張參謀長為龍江道尹并聞荒前任亦係由該師參謀長升充云

○毛司令因公來奉

張總司令頃因江防某項事宜特電召江防司令毛鍾才前來磋商一切是以毛司令奉命後即于本月二十五日來奉謁見當局遄返之期尚無一定云

○規定犯煙懲罰誌

保安張總司令鑒于禁煙一事雖經三令五申而販者吸者仍不稍減茲特規定罰辦章程二項(甲)定罪(一)有煙具或販賣三十兩以外者列為一等罪(二)無煙具或販賣十兩以外者列為二等罪(三)無照吸煙打嗎啡者列為三等罪(乙)罰刑預備法簽十支一等罪滿十人則抽簽抽死刑者處死刑餘九人處十年徒刑二等罪滿十人抽簽抽二十年徒刑者二十年徒刑餘九人仍處三年徒刑云

○積極籌備游藝會

二六兩旅發起之賑災遊藝會已定于陰歷八月十九日舉行故該會除將東西華門及西宮以西之文溯閣院內戲樓均行收拾妥協外並函知各界請其助獎以襄善舉此外更函聘各學校之優于藝術者屆期到會協助扮演新劇以資完備云

○輸送演習軍糧秣

奉軍演習為期伊邇所有糧秣之輸送軍裝之配給極為忙碌前廿四日又由京奉路輸送白麵十數車麵包一百五十箱赴錦州云

○二部員聯袂遄返

外交部前特派員劉心培會同農部委員陳子璋前往哈埠調查關於俄國某項實業情事茲該二員去有旬日業將內容調查完竣于二十四日聯袂過奉回京云

○商埠地築路辦法

商埠地馬路事宜前傳已歸商埠局自行舉辦茲據確訊經高清和局長與陶警廳長磋商結果凡商埠地修路事宜除經費一項由商埠局繳納外其餘

○錦兵營建築經費

錦縣原有二十八師兵營一所惟年久失修二十七師移駐後曾於今春開工重行修築已於至本月中旬竣工共用去工料等費八十餘萬元業經張輔忱師長呈報總司令部作正式開銷云

○設置飛機着陸場

奉軍演習航空處特派飛機參加惟演習地帶向無飛機着陸場所航空處長已派員分赴南北二區演習總指揮駐在地勘查處所從事設置云

○航空校運去槍炮

南嶺航警學校各學生已具有相當之成績實行練習瞄炮放槍等是以沈處長派軍需官方逸華在兵工廠請領四吋七口徑之山炮四尊毛瑟槍四十桿子彈三千粒該軍需於二十四日領訖即押送該處以資應用一說謂係運赴國家高傑以備軍用者未知確否

○處分銅元糾葛訊

警察總廳前者查出銅元糾葛之商號一百餘家本擬照章懲辦嗣經商務會索回自行處分略罰欵改為賑欵例如經廳應罰一千元者出賑欵四百元左右即可了事不意各商堅不承認商會會長以如果該商等再不承認則有擬仍行送回警廳辦理未知各商有所覺悟否耶

○蔡旅長報告回防

二十五旅旅長蔡平本前因往重軍務調查黨匪計特往柳河輝安長白等縣巡視以便規畫茲特於二十五日來電報告回防云

○尹知事辭職未准

梨樹縣知事尹壽松自由懷德調任後辦理地方各事異常認真現因某項特自請辭職以讓賢者王代省長以該知事政聲昭著故未照准云

○保甲所長另委人

瀋陽縣保甲所蘇所長經警務處于代處長調充瀋陽警察所長遺席曾暫由蘇所長兼代茲聞業于二十四日委定張惠孚氏充任保甲所長以專責成

○王連長調任副官

陸軍第三十六團二營連長王竹坡有軍事學識兼帶兵經驗該團長現遂將其調任為團部上尉副官業于二十四日請准上峯發給札委云

○廿二旅請委連長

總司令部現據陸軍第二十二旅石旅長呈報該旅四十三團第二營七連長崔常年調充一營一連長遺缺即以一連排長楊聯芳調升請求加給委任總司令據此即分別發給云

○萬前所長不受命

瀋陽縣警察所長萬澤川被撤後于代警處長念其清貧曾擬任為海城縣保甲所長之職惟萬氏因下車馮婦耻不欲為且念宦途苦多樂少遂堅請辭卻以便歸里從事耕讀藉娛晚景云

○資局長解欵來省

財政廳長王永江曾迭次催促稅欵以應急需茲聞海龍縣稅捐局竇局長於二十四日親自解來稅欵三萬七千餘元比交財廳核收云

○製糖社定期給獎

南滿製糖會社每年秋季對於甜菜種植人抽籤給獎以示鼓勵茲者各地甜菜俱已收穫該會社乃定於本月二十八日在社內舉行第七次勸種甜菜獎勵抽籤會事宜向已分邀中日各機關屆期前往參觀其時間為午前十時千圓日金之頭獎不知為誰處幸運者得去云

○言語不通之為害

小北邊門外南滿鐵路之鐵橋地方廿四日午後一鐘有華兵數名在該橋附近遊嬉橋東之日本守備兵見有人過橋前往阻攔因言語不通致起互毆日兵一人受傷華兵王某亦被獲受傷餘兵逃走後經憲兵司令部往調官前往調查並與日軍官當見說明情由旋即和平了結云

○平民夜課之近訊

奉天各小學自去冬舉辦平民夜課以來最初學生頗為踴躍職教員之教授亦頗熱心後來日久生懈學生減少教員亦不高興至今則徒有其表成績大不如前昨聞市政公所對於市內平民教育極為注意以前此之不獲良好成績辦法不無缺點故擬日內召集市立學校各校長教員開一平民教育會議討論應與應革辦法並擬撥出一筆專欵以資進行云

○無綫電又設分台

東三省無綫電台台長吳梯青為擴充無線電計於二十五日派吳帶同工人十餘名前往洮南縣設立無綫電分台大約十月底即可成立云

○高會長兼充醫官

商務藥行醫學研究會正會長高鑒堂現經市政公所曾子敬市長委任為該所醫官以資規劃市政範圍之醫藥事宜云

○四縣教員懲獎錄

教育廳據省視學羅振邦金亞鐸縣視學劉維翰王國棟等呈報視察興京本溪西安瀋陽四縣教員成績謝蔭昌廳長即據以獎懲於二十三二十四等日分令各該縣知事查照遵辦茲錄懲獎各員姓名如下『甲』興京縣教員之懲獎(一)獎的方面教育所長趙鶴年校長劉冠鵬劉文成教員吳秉彝羅英奇賈萬鎰夏景瑞馮兆林佟俊林楊春芳馬廷助等均能盡職殊堪嘉許(一)懲的方面校長張文友王之翰陳鼎楊教員王王蓮王鐘慶段永祺邢至林楊隆棠李夢庚王兆瑞薛登福賈國士劉恒安趙承恩等或教法稍差或對于學務未能即時進行均應飭改進教員郭建助曠誤課程應記大過一次『乙』本溪縣教員之懲獎(一)獎的方面校長劉占崑黃淑實張玉川學董任廷棟楊遇春教員馬忠凱侯恭程敖連陞李鷸貞賈永言李登閣等均能盡職殊堪嘉許(一)懲的方面教員崔樹屏郭祥用紹齊金慶彬等教法尚欠研究應飭改良『丙』西安縣教員之懲獎(一)獎的方面學董韓岡俊辦學熱心殊堪嘉慰(一)懲的方面教員蘇亞東吳顯宗教管稍差應飭改良『丁』瀋陽縣教員之懲獎(一)獎的方面校長何長庚辦理校務成績優良應記功一次校長佟國選教員關名編韓鏡賢郎立學等教管稱職殊堪嘉慰(二)懲的方面教員鄭信誠管不合應予申斥教員許萬鵬那全俊苑中庫劉德溥趙希賢劉永家等或教管不善或放棄職務均應撤換教員趙貴誠廣祺等教管稍差應飭改良

○被服廠加班製造

東三省軍隊秋操在即所有服制自應一律劃新張總司令令飭防軍用被服厰從速製造廠長王大中以東三省軍服槪由本廠製用今又添加四旅廠內工人每日忙碌不及遂請城內各軍衣莊代為分作晝夜不息以應急需云

○聘來多數兵工匠

當道為謀充實軍械計曾派兵工廠工師徐當根攜欵赴滬遊聘精於製造槍炮彈藥之工匠多人茲者是項工匠業經徐某聘訂五十名已於昨(二十五日)晚一同來奉並聞兩者派赴上海兵工廠肄業之學徒因已卒業計一同歸來者共有七十五名云

○大學生發給佩章

東北大學已開校授課昨聞該教務長以學生過多出入身無佩章難以辨識乃每人發給佩章一枚上標東大二字云

○飭扣留卹金執照

前第一師一旅一團連長劉永勝因公陣亡經總部核發卹金令由第一師轉發其遺族劉氏該師未及發給竟將執照遺失劉氏即具保呈請補發業經照准惟總部深恐有人持而冒領乃咨省署於二十四日通防各局凡有持此執照冒領卹金即將遺照扣留呈繳云

○兩科長匆匆回奉

奉檢局某處潘科長於二十三日因病物故即經其家人在旅邸舉辦喪事聞日前赴京津辦事之會計處科長徐國林車務處長鍾鎮聞噩後因誼關同事故匆匆於次晚趕到以便幫同料理喪務云

▲安 東▼

○陳廳長防患未然

安東警察廳長陳奉璋氏以現屆夏曆中秋佳節而一般商民慣例放工慶祝該廳長誠恐有宵小乘間滋事日昨傳令各署警察於秋節前後三日加班巡邏以弭隱患云

○商務會犒賞軍警

安東商務會會長孫信軒氏以駐安軍隊並各警察保衛地方頗稱盡職現屆中秋佳節在即擬備肉麵各若干分送軍警以便犒賞而資酬勞云

▲吉 林▼

○張旅長來吉消息

軍界消息奉天東三省第二混成旅旅長張學良氏於十九日到長春檢閱長春南嶺軍隊現寓長埠東三省銀行為檢閱吉垣軍在長事畢即來吉垣各界已預備歡迎聞張旅長升即寓嶺南飯店云

○長春張廳長被控

長春公民周恩顯茲在省公署呈控長春警察廳廳長張貴良及巡官許延芳瀆職殃民罪暴凌虐請飭警務處派員徹究辦等情省署已令警務處查覆云

關於吉林偽自治軍近訊

總司令令下防剿 各旅長電告擊散

吉林偽自治軍。勾引鬍匪。擾亂地面。保安張總司令。當經派隊痛剿。已形安息。今該軍隊開拔來奉。捲土重來。不得不嚴為防範。張總司令特電防吉代督調遣軍隊。佈置防務莫令偽自治軍行發現云云。據另一訪函云。吉林偽自治軍首領係軒武高雲峯陶老疙疸等。率領黨羽八千餘名。槍砲軍裝。均甚齊備。自發給偽委任後。即編成四大支隊。每一隊計二千名。置有支隊長一名。副隊長二名。偽軍官五百餘名。並派匪前往滿洲里海拉爾大烏里等處。招募土匪。企圖大肆活動。令經張總司令電令延吉鎮守使丁超。二十六旅旅長李桂林。十七旅旅長張明九。十八旅旅長張煥相。派隊

秋季大操軍 隊之分配

東三省陸軍整理處。奉命籌備秋季大操。計分東西兩區舉行。迭誌前報茲據確息。操演職員。大略已如前載至於對抗操演之軍隊。西區西路主力軍。已確定為第一師。東路為第二十七師。其操法先在各軍防地演習。然後照定期舉行出探交戰總攻擊等等。並以大凌河為兩軍界線。東軍司令係李景林。西軍司令則為張作相。東區東路主力軍確定為二六兩旅。西路為第一旅。及附屬之各營。約計一旅。其界線則定在康平法庫間。東軍司令。確係郭松齡。西路則為闞朝璽。其操法(除同)係由二六兩旅。往西北突進。一旅及附屬各軍。如間探報出迎接戰。漸入劇烈戰爭云。

電告俄蒙黨匪禍邊

俄黨勾結華蒙匪徒。擾害邊境。至今不絕頃聞奉當局於二十五日接到江省督軍署來電。據駐滿採員報稱。現在杜爾伯特地方。有俄黨一千二百餘名。糾合華蒙匪徒三百餘名。在該處任意掠搶。大肆蠢動。若不及早設法。誠恐貽患無窮。是以電飭二十五旅旅長蔡閣忱。偕同周營長。攜帶大砲數尊。機關槍十餘架。開往該處剿辦。以資殲滅特此電聞云云。

○李局長撤任查辦

孫財政廳長近據調查員報告依蘭縣天興麵粉公司購入糧石斗銷兩稅例應照納而該縣稅捐局局長李晶堂對於此種稅收竟至拾數家之多亦均知而不問等語似此放棄職權損失國稅殊屬不合特將該局長先行撤差聽候查辦

▲蓋 平▼

○省視學蒞蓋視查

教育廳派委南路視學員趙敬甫氏於十九日晚到由省來蓋下榻於教育公所二十日偕同教育會長張旭東氏先赴省立第二師範校及東關縣立第三小學視查二十一日上午查視縣立女子高小下午分查初級中學及第一高小城關各初級小學等聞於二十三日下午回省報告云

○保甲區定行歸併

本邑保甲全境共分八區每區設保長一人轄甲丁四十人又設分保長四人各轄甲丁十人自成立後第一區保甲所即附設事務所院內同院辦公殊有叠床架屋之嫌前經省署會議擬將各縣之第一區所歸併以節經費茲於月之十五號該所奉到保甲總所訓令實行裁撤歸併故如韓局保長及書記等現將經辦一切文件歸結清楚暫留事務所內辦公云

○周所長巡視各區

保甲事務所所長周連昌自任職後矢慎矢勤力謀整頓故地方賴以安謐現以各區保甲辦理數月其認真職務者固屬不少而敷衍從事者亦有其人茲為考查整理起見擬分赴各區巡視以視成績而定獎懲於月之十五號帶領甲丁一人先由城北四區入手再赴查五六兩區轉赴東南七八兩區約至秋節前回所云

▲騰鰲堡▼

○邵視學到鎮視查

本縣縣視學邵俊文於二十日來至鎮街視查男女各校教員教授方法考查學生各科成績頗為詳細視查完畢且將距鎮街左近各村校員招集縣立高等學校研究關於設備教學訓練養護各種方法均極切當至二十三日乃赴名甲山及湯崗子一帶視查云

▲哈爾濱▼

○張鎮使公畢返哈

濱江鎮守使張煥相前以地畝處及護路各事於前數日赴奉謁見張總司令報告一切現已公畢以防務重要未便久留當於廿二日自奉返哈照常視事云

○分送調查概略書

當中俄交涉籌備督辦王正廷到哈之時曾在本埠設立辦事處委蔡懋星為代表並派邢君契華赴松黑沿江及伯力廟街等處調查以便交涉時依為根據邢君赴俄往返約二月餘現已返哈當將其沿途所見所聞一切情形彙編成書名為調查概略即分送各參

○賑災會分配捐冊

哈爾濱官商工農報各界以日本震災及東省各地水災勢極慘苦當於前日召集各界全體大會組成哈爾濱賑災會以資善舉而惠災黎乃於今日(十八)經該會分送捐冊起手勸募係聞共募大洋二萬五千圓以二萬元賑濟日本震災以五千元賑濟安東吉林長樺甸春濱江兩岸各等處災民其欵並交濱江商會收存以資分撥云

○俄車守送廳法辦

前者由綏來哈之小票車行至中途旅客杜遂高以搜票稍緩被俄車守踢墜車下幾乎斃命一節已經朱長官批示以俄車兇暴已極以人命為兒戲按之路章與法律均應定為重罪已送法院辦云

○財務處新委稽查

濱江前任勸學所所長藤兆山卸職後賦閑年餘現財務處主任程曉川與藤有舊當委為該處總稽查業於月之十五日到差視事云

○電報局遷移俄街

哈爾濱電報局向有兩處道裡者在中國十四道街路南現因該處房屋不便應用乃於數日之前遷移俄國七道街並業辦長途電話云

○廣生行助捐福兒

濱江福兒院創辦以來轉瞬年餘所有經費皆由捐募而來茲者本埠廣生行化糖品公司鑒於該院經費困難乃將自製男女四時各種化糖品照定價收入扣三天所售之貨欵以二成捐助該院經費足見該行之熱心慈善為懷云

▲西 安▼

○教練所招考學警

西安警察所附設警察教練所前者已畢業七級矣溫荊山警長以警士為人民模範非有真正警察知識曷能收良好効果前所教練程度不齊收効亦各異此次加以改進辦法欲臻人才目的招考法並增加薪餉造就一班模範警察以作於式其辦法為後列各種(一)投考者須高等小學畢業須有畢業證書及有同等學力者(二)以身家清白體格健壯無疾病確無嗜好者為合格(三)各額三十人(四)教練期六個月畢業後實習服務一個月共七個月(五)薪餉每月小洋十二元(六)課程則為戶籍法警察概要現行法令日語等數門(七)服務期滿成績良好者以巡長記名遇有缺出即行升補以上辦法刻即實行辦理經該所教務長佟凱臣教練員王旭東除將招考佈告前張貼外並於舊歷中秋節後即行考試俾早日開始教練云

○董局長赴豐調查

西安縣安豐水利分局係專辦要安東豐兩縣境內水利事務局長荒煥章到差以來辦理一切稻田水利事務均與縣知事合衷共濟故於一年之間增加水利三千餘畝頗為上憲所嘉許前因總局將各縣分局內辦事規則大加整頓並令各分局長晉省參與會議荒局長於日前返安除將安邑境內應辦之事務辦理完竣外並於月之二十日赴東豐縣調查水利以便進行云

▲岫 岩▼

○南區請設教育會

南區各學校職教員為提倡學務計擬在本鎮組織一教育分會名曰南區教育會一切內容悉按教育部規定分會章程辦理每年開通常會兩次(均在寒暑假行之)遇有特別事故得招臨時會議其宗旨專在改進教育方法已聯名呈請縣公署准予立案一經允許即開選會內各員實行入手創辦云

○教育所發給恤金

紅旗營子學校教員羅俊芳在本校連任教官六年以致積勞成病溘然長逝學董學東等念其生前熱心學務引為痛惜以慰幽魂聞已蒙縣公署發給恤金奉大洋六十元轉令教育所通知羅教員家屬領取云

▲瞻 榆▼

○各界發起追悼會

本縣第四區警兵擊匪陣亡三名外有民團一名已誌前報茲有農商學各界首領於月之念日在縣署與會監督會議議決於念九日在縣街開追悼大會超渡亡士之靈魂除稟請上峯撥給恤金外並擬定由地方出欵另行各撥給恤金三百元以贍養其遺族云

▲梨 樹▼

○張隊長代理區官

梨樹警察第三區十二馬架子駐所區官荒鳳池因當督辦來梨被鄉人某控告撤差看管有無勒贓情事俟查定懲處遺席以警察分隊長張萬財代理並聞擬由本隊排長提升分隊長云

▲綏 中▼

○農務會選舉會長

本縣農會現屆改選會長之期農會會長黃祝三副會長陳仲三業奉縣署文催趕辦選舉事宜現定於本月二十三日假縣立第一高等小學校禮堂為選舉會場並函請各會員至期一律到會投票以重選政被選者果為誰屬以待揭曉後再行續誌云

▲康 平▼

○教練所開學授課

本邑警察事務所所長劉耀臣氏為灌輸警察學識起見創立警察教練所一處已卒業數班現第五級生已屆開學之期該所管理員趙孟傑氏當與劉警長防令各區所選送學警三十名據聞人數已足於本月二十日已正式開學授課云

○縣公署招集會議

本邑縣知事吳壽鐵君對於地方庶政力圖整頓於月之二十日招集各區區長各區官各區保長等會議其內容係關於清鄉修道各項新政並衛防各區長區官為保長等守法盡職云

○劉警長下鄉擊匪

本邑地處邊陲與蒙接界歷年匪患不已今歲入夏以來因警甲督飭有方盡力防禦以致盜匪歛跡日昨(二十一日)忽據四區區官報告該區轄界張山子左近竄來胡匪二十餘名意欲搶劫等情劉警長即督隊前往勦擊去云

▲青 崗▼

○抽房捐創設電話

青崗縣十數年來叢荒初闢百端待舉即縣通市面之電話亦尚稱缺乏近來本縣嚴縣監督有鑒於此乃召集各界會議公同表決由抽收房捐作為創設電話底欵至其收捐標準無論市房民房或自有或租賃者概以租價十抽一論如租價江錢一千吊即抽江錢一百吊已派委員自本年夏曆八月十六日開始創辦此事告成非但消息靈敏即街市中亦必有一翻起色云

▲綏 化▼

○游擊隊更換幫統

綏化游擊第一路第二營管帶張毓海調轉綏蘭道署游擊幫統第二營管帶一缺即以一路幫統朱秀豐接充昨二十一日已各接任視事矣

○城防營招募騎兵

綏化縣街原有城防營一營均係步隊專司守衛各項勤務自編練以來頗有成績紳商各界十九日在商會議定再添募城防騎兵若干名昨(二十日)已掛旗從事招募矣

○夏知事蒞任過綏

綏蘭道尹所屬之木蘭縣新委知事夏繼茂氏已於二十日來綏謁見常道尹面陳一切次日即赴木蘭縣接篆云

○教育社講演災況

綏化縣通俗教育社長劉振書因東鄰日本之地震奇災國人應抱同情之感日前(二十日)特將關於災況之通電公令並報紙所述各訊擇要彙集成錄分防該社固定流動兩部講演員及時講演以廣衆聞云

○請直接領費未准

綏化留日官費生趙德陞等請求教育廳由綏化縣直接支領留學公費以免輾轉周折等情昨(二十日)接批示謂各縣此項經費均係解廳轉發綏化未便獨異所請未便照准云

添編四旅 將實行

張總司令前曾擬定添編四混成旅分配各縣。防衛地面。後以欵項無著。致作罷論。今以東三省地處邊境。亟宜籌備防範。所有兵隊不敷分配。故將添編四混成旅之計劃。又行提議。議定將該四旅為補充旅。其旅長決定為盧占奎。馮占元。裴其勳前第一師之齊團長。現已派員四處招募兵隊。盧占奎因原有兵額六千餘名。故將其旅長之委任狀。即行發下云。

吉林亦擬設立保甲局

奉吉黑三省軍政當軸。前因吉黑兩省。屢有俄黨越境妄動。且擬乘機奪取中東路權。勢甚危急。加以胡匪遍地。搶掠時聞。以故曾議由吉黑抽調步兵各一旅。常川駐在綏芬滿洲里綏寧雙鴨河和龍及黑河沿邊各地。專供剿逐俄黨。肅清邊患之用。又議添設東三省剿匪軍總司令部。由奉軍中抽調軍隊四五旅。分遣各地。專備剿防匪黨之用。並有以第一師長李景林為剿匪總司令之說。卒因有顧東失西之慮。是以迄未實施。茲聞各當軸以際此中原多故。非有正式軍隊。斷難防範。於日前在總司令部互相磋商之結果。決定將前定辦法中止。惟防範俄黨即重議相當辦法。擬由吉黑各縣編練保甲。每縣保甲隊一營。合奉省計之。可成保甲隊百餘營。其辦法由官家發給槍械。由地方籌備餉精。至於是項保甲隊編練完成後。其程度雖不免較正式軍隊遜色。然其雄厚。實有過之。以之防邊防匪。當著成效。除奉天業已成立外。吉黑兩省殆年內亦將行正式籌設保甲總局。另委總辦。以資統轄云。

○悞斃棚長之原因

綏蘭道尹所屬之海倫縣城防隊守衛城卡時夜間被匪以冒作查卡稽查擊斃兵士掠去快槍因是各卡每至夜間非常緊嚴不意該隊棚長十四日夜前查卡兵間口號彼云棚長兵疑有異立即開槍將其擊斃觀之果係棚長當即據實報告縣署已將悞斃詳情於十九日呈報道省兩憲云

▲敦化縣▼

○財務處交代未清

本縣地方財務處主任自經財政廳批准顏君輯五接充後遂即發下委任狀至九月十五日在縣署開會算賬奈前主任任內賬項多未清結故由衆議決將內關防文件先行交付新主任接收其紙幣貸欵及未清楚者仍由前主任試辯負担想顏君廉而任成定不至如前混淆使地方財政根本敗壞云

○紳商餞送游擊隊

新編游擊隊隊長張為誠駐敦多日與地方感情頗稱融洽各軍士亦恪守紀律並無任法行為茲奉令回防九月十七日全隊離敦故各界為聯絡感情計連日設筵餞別官紳舉全頗言盛況云

▲額 穆▼

○李連長督隊追剿

陸軍十旅第三十一團第三營駐紮河第八連於月十二日派兵來額往檢樹旅部打電報時值突有杉松地方農民于姓報稱有匪十餘名搶掠潛逃等語當經李提升連長立派二三兩排排長帶兵一十八名往剿赴到南大屯西始遇該股匪乃係乃陽家即仁義軍同樂雅等部共約二三百人該排長等不畏兇頑竟自奮勇猛緊戰時不久斃匪甚多奪獲其械一枝得大槍四杆八隻四名官兵方面陣亡者二名受傷者一名失蹤二名歸連後該連長又復領全連尾追而去勝負未卜容訪續誌

○紳商懽迎王團長

前駐額穆陸軍王俊臣團長向者在該縣駐防之際與各界相處甚爲融洽敦化現已被撤辦竣交代携眷赴吉路經額街是以商紳聞悉即爲預備商會作公館以表敬意滿街懸旗迎迓不意王氏殊以接及商家非是未赴商會即至旅店小憩自付店資而去云

○第八旅過額返防

東三省陸軍步兵第八旅騎兵第三十三團第三營營長路安平同本旅新收降游擊隊隊長張爲城於月之十八日由敦化返防路經額穆當晚同寓東升油房次日十九張隊長先行首途路營則於二十日起行各返本防去訖在額除食宿外並無意外招擾云

▲葦沙河▼

○組織報界聯合會

葦沙河報界聯合會刻已成立公舉國際協報分會經理劉濬濤爲正會長盛京時報分社經理黃自明爲副會長東三省民報分社經理周蘊臣商務報分社經理劉繼武爲幹事其他各分社經理則均爲會員已於九月十九日
各界矣

本城金銀

奉天各地糧行市(九月廿四日)

大豆 一元八角五分 豆餅 二元三角〇分 [illegible]

大麥 小麥 高粱 包米 稗米 元米: 二元一角八分 一元八角〇分 一元二角〇分 一元五角〇分 三元七角〇分 [illegible]

各地電報

倫敦銀塊 紐育銀塊 上海標金 [illegible]

九月十日限奉換金 [illegible]

九月十三日限鈔換金 [illegible]

現銀小洋 [illegible]

◎東三省官銀號匯兌行市

本號現大洋 五元二角〇分; 上海匯現銀 〇厘; 上海大洋 五元二角〇分 [illegible]

本報係奉天盛京時報在哈爾濱設立者。精神組織。純與盛京時報相同。出版十有八年。宗旨正大。議論超卓。爲中外人士[illegible]

定價 大洋 一個月六角五[illegible] 本埠每月五角[illegible]

糧及市行

白豆	紅小豆	花小豆	吉豆	合豆
二元二角[illegible]	二元一角○分	二元一角○分	二元五角○分	一元六角○分

稗子	谷子	粘子	穄子	稻子
[illegible]	一元三角五分	一元○角○分	元角分	二元○角○分

江米	膀米	稻米	粳米	秫米
三元八角○分	二元○角○分	四元五角○分	一元八角○分	一元四角○分

金票對小洋	鈔票對小洋	大洋票對小洋	小銀元對小洋	羌帖對小洋
四元二角五分	五元○角五分	五元三角○分	二元九角○分	

寄付最低最高價入 一四、一四、一三〇、一五八
寄付最低最高價大 一〇、五九 一〇、五九 一〇、五七 一〇、五八

◀市

天津中交票每元換小洋 五元二角五分
哈爾濱三省票換洋 五元二角五分
金票每元換小洋 四元一角〇分
鈔票每元換小洋 五元〇角〇分

北京匯大洋 匯 元 角 分
開原匯小洋 匯
大洋券票匯本省各地不加匯
所洞鑒。本報今後。即步履該報後塵。不偏不黨。一往直前。作東方之木鐸。四海之警鐘。是即本報抱定不移之宗旨也

全年十五元 但限對於奉天盛京時報社以先費直接定閱者
盛京時報社

神皋雜俎

本欄歡迎投稿

小說

短篇小說 銀行裏的王家典（續）（麥霞投稿）

停了一會。王亭亭由外邊進來。見他神色差異。忙問道。你怎麼啦！王家典低着頭在那裏出神。彷彿沒聽着一樣。亭亭走到跟前。定睛瞧他道。你八成哭啦吧！那們大的人。一點客量沒有。動不動就傷心啦！掉淚啦！總須人哄。纔見笑容。你可知我包老爺。不怕出門神麼？說這話一抿。笑嘻嘻的與他拭淚。王家典把袖子一拂道。也不管人怎麼樣。一味斷鬧。這不是家中來封信麼！家父故啦！教我回去呢。明晨八點就即乘京津車回里啦。亭亭一驚。把手帕擲在地下。握他的手。悲悲切切道。您明晨去了。是不管我啦！你可知道近來風聲麼！男領家知道。我和你好。他吃了醋。時中告訴我。叫您。您想。我能依他嗎？他看實在沒有法子。所說合四平街一個三等班子商議好了。來接我們。我正要和您核計。偏巧您要走。你一去。後來不知怎麼樣。我能捨得你麼？我的氣該怎麼受呢！依我說你別回去啦！反正行裏是丟不了的。英妙凑幾個錢。將我娶去。在一塊混。買幾個孩子。接幾個搭住的。火火暴暴開個窰子。什麼杈桿。王八的。有了錢。比誰低呢！王家典攔住道。開窰子到可以。難道父母恩就忘了嗎？亭亭道。父母恩到忘不的。那麼！您回去。能把老太爺。由死裏拉起來嗎！況且。不是我把短。繞灣罵人。我待你雖不及父母恩。可也差不離。再者說。老太爺和老太太生您。不過是快樂主義。何嘗預知生你呢！說罷笑個不住。王家典立起身來。趕着捧姉嘴。斷鬧半天。愁事全都忘啦。王家典也不回去啦。甘心作那服內宿娼名教罪人了。

過了幾個禮拜。四道街橫頭新開窰子。門前掛兩玻璃燈。寫什麼京津座排双玉書館。炸炮響了一陣。一般蝦兵蟹將。聚往賀喜。一個濃眉綦眼滿臉晦氣少年招待。狠是忙碌。許多小孩兒。圍在門前。有幾個年紀稍大的指着少年道。那不是銀行裏的王家典王先生嗎？他怎麼跑到這裏當窰子掌櫃的呢！可怪……（完）

詩的小說 中秋的家信（小天）

我還記得我從前頂愛過中秋節……撂起來很該把我那時候的事情說一說。論理這並沒有什麼。不過我總覺得是十分的有味。是我一個好時光罷了。

我想人生最樂的時光就是當小孩子。除此而外。恐怕沒有。有也太不容易了。

我想人離了自己的父母。就得自已受痛苦。誰也不和我的父母一樣愛惠我。

這樣。若是父母老而且病。實在是教人會反思的了。

假如這次我父親不來信——問我回家不回家過節——我什麼也不理會。倒忘却我的親愛的父母了。反正在外邊和朋友平平淡淡的。混過去。吃一些糕品就有了。那裏還想得兒時的勾當？怪事！我就回家就得了。不便要把舊的觀念又再弄現出來。但想不想也不成了！

可惜！我不是個畫家。如果我是呢。很可以把我腦裡的景像描寫到一幅大的圖畫紙上。最初用淡藍色渲染成一片嬌盈盈的青天。但是應當把皎潔的月兒的白色都留出來。至於遠山遠樹並不用畫眞確。只用三元色混和了輕輕描出。模糊樣子就可以。況且一多半的遠山和遠樹都被大顆老大杏樹和三間草堂斜遮上。若是畫去總省功夫的。不過草堂裡的我。想太難。縱然有麥克斯冬在此也怕不成。因爲裡面很有情趣。我想是不好畫的。

像那草堂裡屋雖不大。却擺得滿滿東西。燃了一盞洋油燈。什麼都看得淸淸楚楚的。硯臺上有幾百本子書。有一個家堂龕兒。有一個聖人牌兒。牆上有架魚尾鐘。有一個门鏡。和一些個畫兒。地下八仙桌上盤裡還擺了蘋果。葡萄。月餅和香水梨兒。

在那窗戶台上便是一位交四十歲的老先生。穿了一件青哈喇呢的衫兒。並未穿夾袍子。拿了一本唐詩和他的妻子們談天兒。在坑沿邊上呢。乃是一位和他年齡彷彿的老太婆。伊穿了一件青坎布的棉背心。襯着那水洗的藍花旗布衫。倒很漂亮。在他們中間有一個將及五歲的小兒和一個十一二歲的小童子。一個是初脫了他娘的乳兒。滿面紅光。活潑潑地在那兒跳且笑着。一個閙病剛好。很是軟弱。但是面孔上極其快活。一時笑起來。便把肩兒聳下牙兒露出來了。

小兒和他的哥哥既吃着香水梨。他的母親還給他們劈甘蔗兒嚼。他的父親給他們講故事兒聽。在他們的父母面孔上看去。是一對很和氣的老夫婦。而且像得到一種可喜的心願似的。若從屋裡的裝置說來。這裡很不像農家。又不像仕宦之家。只可以說是一個讀書的人家。那位老人很像從前曾當過教員的樣兒。不然。那裡能有這的特別的風味呢？那麼這幅畫像實在是不易描寫的了。

可惜我不是個畫家。只有把我腦裡的景像自己默會着。我什麼也不理想。我只悶不透爲什麼我竟把我十一二歲的時光空空白白地混過去？我更不曉得爲什麼我回家見了我的老弱父母就不快活？

我拏着我父親給我的手諭。我想我這回回家無論如何是不如我腦裡那幅圖畫上的我。過中秋節是有甜密的滋味！我讀了這回家信竟沒有往日的快活。這個我卑竟說不出我是怎樣？然而我可會有不招自來的難過。

（十二。九。廿四。）

筆記

▲文藝叢考（續）（陶明濬）

▲詩說雜記十九

樂詞何以忌蕩。人當快樂之極。往往失其常度。而不復自知。故跳躍曲踊。橫奔倒仆。動則折屐。而反易冠帶。在其本人。方且酣嬉自若。而旁人已笑不可仰矣。故云哀樂失時。殃咎必至。非所哀而哀。非所樂而樂。均屬過當。至於詩章。更宜矜慎。若夫誇張榮遇。而慶幸遭際。在自己方津津樂道。而流於荒。旁人聞之。已沉沉欲睡。不免於默。安能挽引情源。涵咁性靈乎。此荒字不可不戒者也。

愛詞何以忌結。今人好作豔體。自託風雅。或擬十香之詞。或擬閒情之賦。溫柔旖旎。其誰曰不佳。然流宕忘反之流。乘偷而媿之輩。變本加厲。推波助瀾。往往流入淫邪。至於不可卒讀。或刻劃猥褻之狀。或謂笑薄媚之詞。代婦人之言。已覺可怪。恭贈巧之作。未免難堪。此皆所謂愛詞結也。所謂結者。用情過於稠密。轉以滯塞心靈。安望其筆如注水。思若流波。出塵埃之表。而高風雲之上乎。此結字不可不戒也。

別錄

▲讀王蓮友先生論新詩（趙難語）

王蓮友先生前些日子曾在盛京時報上發表幾篇詩論新詩的文字。其中優美之點。實在不少。然而文字表白思想。終久不能達到完全之地步的。故一篇文都要從這種弊病裏生出來。他論文中最好的一篇是讀胡適先生論新詩。我現在要把這篇文中美中不足的地方。摘出幾點以供大家品評。蓮友先生也可作個參考。

蓮友君例舉胡適之的鴿子——

雲淡天高。好一片晚秋天氣。有一群鴿子。在空中遊戲。看他們三三兩兩。迴環來往。夷猶如意。忽地裏翻身映日。白羽襯青天。鮮明無比。

他說。這直一首白話舊詞丁一這話恐怕不大顯明吧？若因爲字角上有了韻。句子長短不齊。而且是用國語作的。難道就可以稱作白話舊詞麼？那麼先生從前曾作過一首短詩幸福（幸福記得有幾句是

幸福居於精神的多。在那物質的少。人能性情高潔。俗事看破。就是少衣少食。也在那樂園裏。人若性情卑下。名利牽纏。就是安富尊榮。也在那腦海裏。咳這就是人類的特色。也就是高出動物的地方了。

看這幾句詩的句脚上也沒有韻。句子也不甚整齊。這是用國語作的。難道不可稱爲白話舊文麼？

況且詞是一定格式的。文章又不似旁的東西。可以說他像他。比如這個桔子很像那個桔子。蓮友先生又說。初作人力車夫和鴿子的二詩人。不能獨樹一幟。恐也有些不合理吧？因爲詩是發於自然的。不像科學那樣注重發明。自己獨出一說。何取乎人人都弄出一種體裁來呢？

先生又舉胡適在嘗試集裏說的話『我只承認老鴉。老洛伯。你莫忘記。關不住了。希望應該。一顆星兒。威權。樂觀上山。週歲。一顆遭劫的星。許怡蓀。一笑。這十四首白話新詩。其餘的還有幾首可讀的詩。兩三首可讀的詞。但不是眞正白話的新詩』以爲他對於新詩有話亦有不滿意的表示。然這不過是先生附會罷了。這幾句話怠見得是說詞上的事呢？如果說他是追悔作得字句太深。或文法不熟。所以不是眞正的新詩。有什麼不可呢？

蓮友先生又舉呂炯的話——牽適當的文字來傳達個人的情緒和想像。包含着潛在的情感。能够有極强的感動力。最適於美的表現的就叫作詩——

戲評

▲吉林菊界消息（大錯投稿）

本埠裕德舞台。由奉天邀來著名坤伶周儷芝。日前來吉。尙未登台。日昨財政廳堂會戲。曾約儷芝在彼奏技。頗受各界歡迎。名聲鵲起。本埠人士。無不想聆該伶雅奏爲快。擬於今晚打泡宋金郎。聞該園定座業已過半矣。

本埠丹桂茶園趙奕英。趙鴻英。今日演堂會後。即行返津成兩了。于明早登車西下。

（一二、九、二二、吉林投）

文苑

▲中秋雜感（佟斗樞）

雜衫覺幾不勝寒。睡起無聊凭畫欄。何事惱人櫳角月。又傳清影照長安。

底怪多情轉不情。閒林深處聽秋聲。今宵惟有團圓月。照我懷人到五更。

儘有温柔未易忘。放歌傲骨比秋霜。離愁慘碳遮天濶。往事思來總斷腸。

綠紗窗下語喃喃。楊柳春風二月天。小別幾成千古恨。誰與賞此一輪圓。

鐵甕城高秋氣深。倦遊人倚一登臨。我懷正有離愁著。又聽寒風送晚砧。

轉瞬韶華俱已非。故鄉今日未能歸。可憐此際笙歌事。櫳當瑯瑯熱淚揮。

讀書竟至髮將絲。三十功名已亦遲。不情壯懷銷粉黛。衰年更復望誰知。

秋信蕭疎落葉忙。每於塵海感滄桑。從今也效林泉月。冷眼看他利祿場。

平沙烟水兩茫然。回想情緣半孽緣。也欲三生結作仙。瀟將愁付奈何天。

秋風秋雨挾雲飛。閒坐空山不忍歸。紅紛青衫變淚淚。無言獨自掩柴扉。

瀟瀟夜雨滴梧桐。離緒生塵步秋空。最是纏綿無限思。花叢携手待東風。

軟風温雨各纏綿。楊柳鶯歌碧玉天。一自曉霜凋落葉。惟餘秋恨到殘年。

杜鵑添愁到五更。曉風宿雨一燈清。人間何處堪消渴。欲化精禽塡海平。

◇雜報◇

△奉天▽

運去新兵 駐營堆子之第一師十一團因缺額甚多屢次派員來省招募新兵茲者又經該團某營司務長于翰章招成新兵四十名於前日（廿四日）率領運赴省堆子防地以資補編云

考試醫生 商務會附設之醫學研究會于本星期又舉行考試其試題(一)心包絡論(二)心包絡經循行論(三)温病忌辛温不忌濕温(四)驗神但不忌且用辛熱試詳言之(五)散大試據其原因計與考者二十餘人云

准領房費 小西關富森峻號號舍與賢王祠前租得地皮建築房屋現因該處歸瀋陽警察所估用將地皮索回估定價值洋四百元該號執事韓玉山赴縣請領已經核准云

運動升遷 瀋陽縣警察所長蘇立棠接任後辦事秉公凡前有不法區巡官均予以解職而東路金局官亦在解職之例有巡官王佐華大施運動高唱願以千金爲壽未悉是否錢能通神亦不悉區局巡官何有多金（想係不法或刮地皮而來）然該員前因不法去職今因何又復巡官原差並運動區官殊令人不可解索

最大魔窟 奉天警政年來逐漸發達如最大之暗娼賭窟已不多見乃近聞南關九間房胡同路北大門內有某婦者年半百老嫗手眼極大自營待合事業以來頗極興盛部屬之多聯絡之廣殆與北京之陳七奶奶無異家中當燈洋床陳設至潤往來其間者男賓方面多爲長字階級人物若夫員衛小英莫能輕入女賓方面非生即婊次次及婦女平常之暗娼不屑羅致什麼戲語通宵達旦誠弇樂之桃源最大之魔窟也並聞其家中設有電鈴門口並有巡邏稍對於地方機關不但不受干涉且隱受保護是故下級軍人地痞惡少更不敢近云

演戲酬神 鐵道北保安堡前當發水之際村民曾許河伯返駕定必演唱樂亭影戲五天以答神庥嗣以地方不靖警所方面迄未批准茲者靑紗帳地方證安官府許之乃自廿三日始搭棚演唱昨以仲秋節又爲唱影之正日子男女觀者如屯聞之野台戲無異云

饅首有毒 日站松島町十八番地小島於二十三日向賣饅首之劉長安買饅首十五枚同其子女食之詎食後染病經醫診斷認爲饅首內有毒質雖無性命之憂而賣饅首者殊屬可危乃報告日警對于在新市街賣饅首者擬加以取締云

城磚傷人 大小南門之城門洞已經裂縫十分危險曾一度警告有司惜充耳不聞日昨秋節小南門洞之東甕圈於行人往來之際忽由上落一大條磚將甲之頭部及肩部打傷該無處警所因水沖落現修理工竣致未人過問某甲負傷而去

是乃仁術 大西關小十字街路南旭升堂約局醫士卜旭東醫術精深懸壺有年該醫於婦人小兒等科尤有研究凡貧家婦孺前往求診者分文不取卜君雖係營業尙抱慈善宗旨

避債無台 大南下頭李玉德平日揮霍無度日昨秋節債主盈門無法應付乃匿于房後諸債主等候多時未見歸來適一人至房後小便見李在牆根蹲大怒曰你無錢不要緊躲甚麼正暄嘩間債主十餘人開聲而至遂將李施至警署未知如何了結

兵士騷擾 二十五日午後有四十一團兵士五六名因係秋節飲酒過度逛至平街天桂班大事騷擾並將某妓踢有微傷嗣經稽查分處孫稽查官聞訊前往以該兵等酒醉略加申斥並旣以軍人應有之道德各兵即唯唯聽命而去云

內蒙降雪 中國地方北寒較南方早而且多然未聞有七月陰曆降雪者茲據新近由內蒙古來奉者云該處於兩星期以前曾已降雪一次夜天氣一時嚴寒居民非有火坑不熱可見蒙地之寒度矣

拿獲胡匪 秋節防備極爲週密以保公安昨閱警察第四署在該管界內查得胡匪一名年二十許手槍子彈無不完備帶署訊明確係久慣爲匪者旋即送廳懲辦云

不翼而飛 大北關下頭張喜三於二十五日早携帶其幼子往菓木行購買梨桃不知如何所帶錢包內奉票十餘元竟不翼而飛嗣經報告警察查找亦無着落云

丘八橫行 當局整頓軍紀曾經禁止軍人滋事無如饒視軍法者始終如故茲聞秋節日有兵工廠衛兵杜王張蔡李等數人在九門外王仙堂援害被稽査聞悉派兵往拿而杜某等則已潛逃云

酒後失德 城裡四牛街某金店櫃夥某（名姑隱）昨因秋節豪飲大醉傍傍着遊南市場詎酒性大發輾轉街上衣服玷污如泥猪然同夥數人拉之不住無已招來馬車一輛始强行載去云

△開原▽

又出搶案 開原縣警察事務所後老菜市胡同口張姓家於九月十三日昏黑之際突來匪人一名手持八音槍闖入屋內搶去金手鐲等物臨去時幷以槍將事主頰部擊傷及其赴警所報告時匪已潛逃無踪矣

△撫順▽

傳集証人 邵葆讀省議員因前充學董有侵佔學欵等情被人在省署控告已數誌本報茲於前日已將此案交奉天檢察廳審理而邵議員於十七日赴廳報到過堂一次二十日撫順縣公署奉檢察廳函開邵葆讀侵佔學欵一案應傳証人農會長王治芳會員李桂年學校前教員邵華閣夫役李森等務於二十一日來廳報到以憑質訊縣署已遵照傳集各人已於二十一日送省聽候傳訊矣

△四平街▽

馬戲開演 本驛（有東洋大馬戲團）由長春來四平守備隊門前高搭布棚於昨二十二日開演由午前十二時起至午後五時止晚六時起至十一時止內有男女中日韓俄藝員數名技藝非常精純鑼鼓喧天中日人士觀者如堵頗形熱鬧云

△桓仁▽

綁去學生 桓仁北區干溝子第二私立國民學校於本月十八日晚八鐘忽來胡匪五名到該校將學生綁去四名現經北區警察前往追擊將來能否擊回續訪再誌

△義縣▽

稅務起色 邑北區清河門鎭稅捐徵收局分局長程子陽氏學品兼優性情純厚作事認眞原係該局僱員升任自接差以來將及兩月對于徵收立加整頓前日廿號將該鎭大小各商招集局內勸說往來各貨不可隱匿照章納稅如有隱匿倘被查出定行處罰不貸等語該局巡查四人除派每日街巷巡查外該局長時常親自赴街暗行調查以免偸漏該局長如此關心稅務徵收前途定行大見起色云

何其蠻橫 邑本城東街路南商號德順隆執事史某性情惡劣不遂商情該號早年僱用工人劉洛清者出號之際虧欠長支多寡未詳事隔多年其人遠出未回前者七月間其子劉順由某商號買得布疋價值二十餘元持物由該號門前經過史某看見立即阻路追討伊父欠債聲言二十六吊一百九成時刻不容劉順回言此債我實係不知而且手內無錢如此實欠候我父回家再還該史某立將劉順所持之布搶去併言拿錢抽贖劉順乃幼年農人不敢與抗遂說我看看你賬何年所欠既要還錢亦得明白該史某接言不用看賬就得給錢劉順無奈忍氣吞聲照數還給開付收條完結奈劉順氣憤不過欲將起訟云

△梨樹▽

造謠宜禁 本邑巫者王春亮（住廣和發院內）僞言夢胡三太爺告伊八月間時疫流行人死過半併有療治藥方送香資三角即可領取遍處張貼希圖蠱惑望有管理之責者亟宜取締云

△輝南▽

日商被搶 輝邑日商福興當於本月十八日夜間十一句鐘突有步賊十餘人詐以買吸鴉片爲名先後入室呼嘯一聲衆賊皆起各由袖內抽出短刀大施威嚇彼時該號執事神代適赴日警署未歸僅工人三名與神代之妻共四人在屋當被衆匪用綁訖任意搜翻當搶去銅元奉洋及其他貨物等項共計價值二千餘元携贓逃遁及賊去後巡警保甲

△興京▽

有傷風化 南山美學行胡同所南住有某婦年二十許人皆以小癡了呼之每天必打嗎啡若干且逢人嘻笑詬罵醜態畢露近日又奇想妙法將北窗支開（即對廁所）遇有入廁者必故意作態以致招得一般無賴爭風吃醋之事時有所聞

△康平▽

拏盜授首 縣屬四區一分所前拔送盜匪王江王海二名以及第一區保甲王保長所送之盜犯劉海山一名均經提訊該犯等供認結夥强搶得贓分劈等情不諱當經據情詳奉上峰於月之十七十九兩日先後奉到電令將該犯等由監提出驗明正身綁赴刑場執行槍斃云

△通江口▽

冰雹爲災 月之二十日據鄭業公克明云十九日下午開原管界慶雲堡双樓台一帶均降冰雹當此禾稼未割之際受此打擊農民皆叫苦不堪云

△伊通▽

公送旗匾 邑西赫爾蘇鎭保衛第二隊二分隊長李价人君秉性忠直富有經驗自去歲到差以來克勤克愼頗邀各界所欽仰茲者因事請假業蒙照准遺缺已委郭子榮君接充於九月二日新舊交替閤鎭商民以李隊長保衛有方與各界感情尤洽臨行時於郊外祖餞並恭送旗匾以表敬忱藉頌德政云

△雙陽▽

剿擊股匪 武裝警察馬隊正隊長張萬鎰現奉所令因三區管界發生股匪特於月之十八日破曉率全隊士兵前往剿擊諒殄滅不難盡淸矣

△富錦▽

剿匪凱旋 保安遊擊隊正隊長傅憲章君日前在本縣南鄉一區駐防突有陳東山大幫胡匪四百餘人竄來滋擾該隊長立率馬隊七十餘名上前攻擊身先士卒親冒矢石激戰六小時許始將匪黨擊潰逃竄奪匪大旗一面上寫東亞自治軍字樣斃匪十餘人並獲槍械數稞驢馬騾四匹遂奏凱回防矣

△呼蘭▽

自投羅網 駐本邑東三省陸軍步兵第二十二旅四十三團第三連曾於春間譁變兵士十二名爲匪內有隨某一名居住本邑西河沿日昨該匪獨駕小舟冀圖歸家探望道經司令部門前被某軍士瞥見當即拏獲現已寄押監獄聽候法辦云

邀到名伶 呼蘭桂仙茶園執事陳久卿自營業以來盡力擴充不惜重資由哈邀到名角脊燕飛一名特於昨十八日晚演三上吊是晚座客異常擁擠想後日該園之興盛不卜可知也

槍斃盜犯 本月廿二日由監獄提出盜犯名周廣貴者一名綽號變山當經驗明正身由路監督親率多數游擊警察押赴刑場執行槍斃慈善會特具棺材成殮雇工掩埋矣

△額穆▽

體恤商艱 本邑官店自設立以來對于過往軍隊尖宿供膳非粳米即白麵向不收分文店資近因商戶大少歉街只剩二十餘家且素係小本經營並無大資本家該縣又係山省通延大道往返官軍無日無之該店每月須耗二三十萬之譜商家叫苦難以担負故有數家業已關閉不能營業商會會長趙樹南氏具情電稟督軍籲懇體恤商艱撤銷粳米白麵改換小米包米當蒙准如所請商會遂將此情由韓陳於本縣軍警稽查處即經該稽查官傳恩魁稽查員張雲志二君於九月十五日一面指揮店家依照實行一面向各官軍代道情由幸各軍等亦皆深明大義並無齟齬者云

△博克圖▽

捕獲胡匪 駐本站東三省陸軍第十七旅五十一團二營七連劉連長及閤營副下車以來對於地面治安異常注意軍紀猶嚴歲補距本站十餘里之四道溝子突有胡匪數名大肆搶掠該連長等親率士兵十餘名排長一名往剿當即捕獲胡匪石王韓三名餘匪聞風遠逃地面賴以安謐云

△靑岡▽

幼女慘斃 本街商人賈某十三歲之幼女被胡匪綁票因贖欵不到匪人將該女橫加毒刑該女忍受不過分作書致其父云（欵三十萬吊罪難交日三四十里悲無救云云）某賈接閱此信痛心疾首四出張羅欵項未及交完而該女竟被匪人摧殘奄奄待斃該匪等將其遺於城北蕭姓之家及賈某聞信取回時未久即斃命矣

△榆樹溝▽

拿獲賭犯 本鎭駐保衛防第三隊隊長房玉成於本月十五號帶隊查道路經宋家窩堡屯遇有花會一場當即拿獲賭棍楊某李某等四名立即代所訊問供認設賭不諱該隊長將賭犯賭具一併送縣訊辦矣

△葦沙河▽

巡長覇婚 本鎭租界地住戶田忠陽之女聘與同屯許淸珍之次子許吉貴爲妻女年十五歲尙未于歸前於二月間已將彩禮大洋二百元大布一對以及首飾等物均已交畢經媒人王海山王景臣二人過付日昨不知因何硬欲罷婚經特別區所長將其兩造交縣訊辦及詳細調查該女與租界某機關巡長有染熱度極高田忠陽意欲罷婚亦恃該巡長之勢而無恐云

來函照登

逕啓者查本年九月十六日貴報登載鄙人前因股匪陷城引咎辭職當局念有微勞未遽令去等語捧閱之下不勝駭異查敝縣並無被匪圍攻之事前柳河縣城被匪攻陷誤報通化業經函請更正鄙人現在辭職實係因病並無他因事關地方治安貴報價值只得略陳始末伏望大主筆速爲更正不勝盼禱之至此懇敬頌

文祺　鄙人楊國棟拜啓

134

赤玉牌葡萄酒

近年中外各食堂呼飲赤玉牌葡萄酒之紳士淑女頗不乏人此亦國民保健上最可慶幸之現象也　赤玉牌葡萄酒即經一般如此之實際的愛用亦現代生活上之一大進步也

中華書局出版

新—學—制

初級中學適用

新中學教科書

古文讀本（初級）全三冊　第一冊四角

本書選文，均淺顯易解，可資模範・並略述作者生平事實，以爲高級中學文學史之預備・每篇所有詳註，字，詞，成語，及事實，難解者均一一注音・符號用新式標點。

本國歷史（初級）全三冊　各六角

本書特色有五：㊀與小學銜接，明白淺顯；㊁注重文化學術及法制，前後上下之關係；㊂材料新穎；㊃附有插畫與年表；㊄用新式標點，便於檢查。

本國地理（初級）全二冊　各六角

本書特色有六：㊀銜接小學，明白淺顯；㊁注重地文與人文，產業交通；㊂多插名勝圖畫；㊃附有地圖；㊄新式彩色；㊅用新式標點。

新中學教科書　已經出版的

初級古文讀本	第一冊	四角
初級本國歷史	第一冊	六角
初級本國地理	第一冊	六角
算術	一冊	一元二角
算術習題詳解	一冊	一元四角
代數	一冊	一元二角
代數習題詳解	一冊	一元六角
平面三角法	一冊	八角
植物學	一冊	八角
生理衛生學	一冊	九角
動物學	一冊	九角
初級英語讀本	一二冊	各六角
初級英文法	一二冊	各三角半

（156）

秋季開學了

現行教科書中之善本　新學制適用

新小學教科書

初級用

國語讀本	全八冊	前四冊各一角　後四冊各一角二
國語讀本教授書	全八冊	各三角
常識課本	全八冊	各一角
常識課本教授書	全八冊	各三角
公民課本	全八冊	各六分
公民課本教授書	全八冊	各一角
算術課本	全八冊	各一角
算術課本教授書	全八冊	各二角

高級用

國語讀本	全四冊	各一角二分
國語讀本教授書	全四冊	各四角
公民課本	全四冊	各六分
公民課本教授書	全四冊	各二角
算術課本	全四冊	各一角
算術課本教授書	全四冊	各三角
歷史課本	全四冊	各八分
歷史課本教授書	全四冊	各三角
地理課本	全四冊	各八分
地理課本教授書	全四冊	各三角
理科課本	全四冊	各八分
理科課本教授書	全四冊	各四角
英語讀本	全四冊	各一角半

新教育教科書

言文互用的課本

國民學校用（國語讀本有春秋季始業二種）

修身	八冊	每冊六分
國語讀本	八冊	每冊一角
國語課本	八冊	每冊一角
國音課本	一冊	八分
算術	八冊	每冊八分

【注意】先教注音字母的學校可用國語課本不先教注音字母的學校可用國語讀本

高等小學用（理科有春秋季始業兩種）

修身	六冊	每冊八分
國文	六冊	每冊一角
算術	六冊	每冊一角
歷史	六冊	每冊八分
地理	六冊	每冊八分
理科	六冊	每冊八分
英語	三冊	每冊三角

（各書均有教授書）

新式教科書

文體最後出最適用的

國民學校用（國文有春秋季始業二種）

修身	八冊	每冊六分
修身掛圖	二輯	每輯一元二角
國文	八冊	每冊一角
生字國音表	一冊	一角
國文掛圖	二輯	每輯四元
算術	八冊	每冊八分

高等小學用（理科有春秋季始業二種）

修身	六冊	每冊六分
國文	六冊	每冊一角
算術	六冊	每冊八分
歷史	六冊	每冊八分
地理	六冊	每冊八分
理科	六冊	每冊八分
商業	四冊	每冊一角四分
英文	三冊	第一二冊六角　第三冊四角

（各書均有教授書）

中華書局啓

（194）

清血解毒　喜肥力

凡人之生長皆賴乎血液之週流而血液之週流乃所以健康肢體舒展氣管之關要也故血液稍有虧損體質因之衰弱敵染力繼之而減少外毒遂乘虛而入即醫書所謂血勝毒則敗之血敗毒則勝之實斯也然毒性不一毒質各異論毒之最烈者莫甚於花柳毒也輕則害及理終身重則傳遺後嗣設治之不善即有性命之虞凱輯氏兄弟大醫生洞觀斯情實難袖手故採選上等清血解毒藥材經專門化學藥劑師提取精液毫無雜質藥性溫和而不猛效力宏富而不燥爲違和者易於飲服實係清血藥中之十大王也　凱輯氏兄弟大醫生聖藥喜肥力　係清血解毒無上之佳品此藥功能清理血液洗除週身之濕毒及諸種潰瘠使病者添置白血球增加敵染力發達筋肉活潑血液尊能減逐穢質使毒循序而出不遺根基凡服此藥者定能同離病域而登壽世非虛語也　凱輯氏兄弟大醫生內服清血解毒喜肥力

主治　清血解毒　除濕化痰　皮膚癢點　梅毒痲瘡　骨節疼痛　瘻症潰瘡　喉鼻腫爛　升頂歸後　梅性疥瘡　瘰癧脚氣　毒性結核　軟硬瘡症　血分不清　虧氣虧血　男婦各種癆瘵　及婦女花柳梅毒症　或毒性滑孕　或因毒閉經　或梅毒化胎　或子宮作潰　或毒串終身不育　赤白帶下　信水差前差後　或終日淋漓不止　以及脫落毛髮　頑毒痔瘡　喉痛音啞　毒染耳聾口瘡　或梅毒入骨　一經服用　百毒俱消　血液立清　元氣恢復　其身體纖弱之面壯　設無病之預防　或疑似之毒症　及直接傳染　間接傳染　均可服用　故西人每以凱輯氏兄弟大醫生聖藥喜肥力均贊爲血清誠哉斯言也

中華代理店

北京各大藥房均有經售　天津各大藥房均有經售　通州公順成　營口萬順長　營口義順成　綏中縣東和堂　美縣大增號　錦縣福金生　唐山樂安大藥房　秦王島永織昌　山海關公和祥　烟台福興堂　興城德興昌　旅順仙芝堂　旅順大德堂　金州志義藥局　瓦房店大和盛　呼蘭河天和堂

海林站會榮福　奉天日站恒濟堂　奉天北市場恒濟堂　奉天大中西大藥房　奉天和勝泉　奉天裕慶德　奉天大吉祥　奉天萬生堂　奉天同利生　公主嶺三合公　四平街天德堂　開源德祥厚　遼陽義和堂　營口中西大藥房　營口義興成餘記　營口洪春堂　營口天和義　千金寨德泰興　梨樹縣天德堂

本溪縣春和盛　安東大生東　安東福興堂　鳳凰城大德生　蓋平盛春義　大石橋聚和祥　海城德增福　大連西崗廣生堂　大連西崗天和藥房　大連華泰藥房　大連華西藥房　烏兒河子盛發祥　橫道河子天合堂　熊岳新泰興　范家屯德慶和　溝帮子廣生堂　錦縣福陞永　吉林寶升堂　樺甸縣天益堂

吉林瑞發祥　吉林育生遠　吉林順義堂　吉林天益堂　吉林世德堂　下九台世德堂　長春世一堂　長春天和堂　長春城裡同德堂　長春天育堂　洮南縣德慶仁　長春路中西藥房　三馬山德厚興　鷄冠山德泰增　張家灣義合長　雙城縣世昌增　雙城縣世一堂　阿城縣大同仁　甯台

阿城縣世昌永　江泰華西藥商行　一面坡德和鈺　昂昂溪育升瑞　安達站萬春堂　公主嶺德泰祥　滿州里德茂盛　呼蘭縣錦和彩　呼蘭縣復合堂　綏化縣和發福　綏化縣聚德西　富克錦生藥房　富克錦永廣和發　加木斯大德堂　通河縣同發興　西集廠同發德　西集廠百工藥店　甜草崗新來春　欒縣萬泰成

巴彥縣同發書局　巴彥縣天信記　海倫久豐恒　海倫昌逢長　拜泉美照相館　拜泉華英公司　望奎新煙藥房　蘭西中西藥房　豐樂鎮通聚成　大來縣生藥房　扶餘衛生堂　寧安縣洪生堂　寧安縣永興堂　寧安縣振興堂　鐵嶺萬生堂　八面城福合盛　遼源德慶同　奉天歐美西會　雙城堡永德號　大沽義和堂文記

設無處購買請將欵寄至駐華總發行哈爾濱道外泰華西藥商行立即奉上不致有誤價目每瓶大洋二元五角每打十五元

和裕号中谷時計店　和裕号中谷時計店　和裕号中谷時計店　和裕号中谷時計店

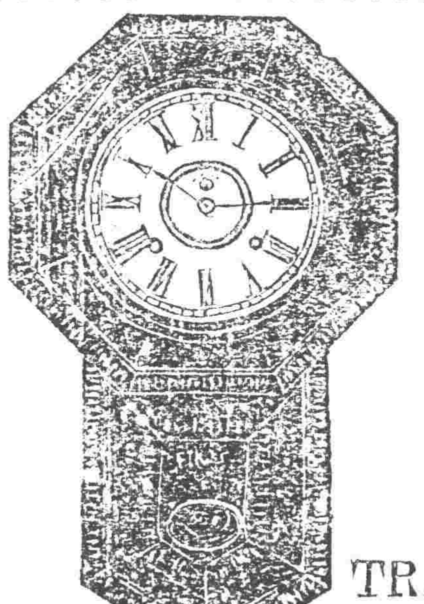

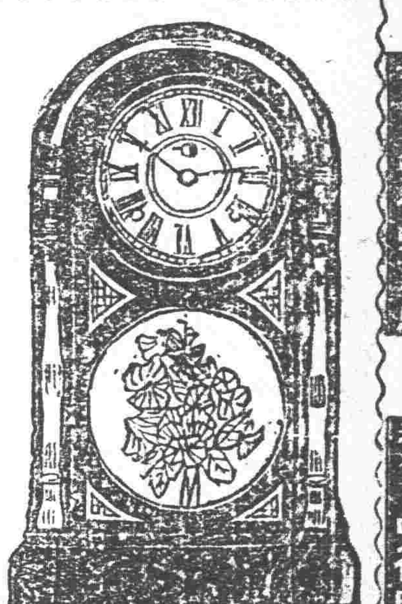

登錄商標　金貨牌

本品曾於世界各國有名之商店

TRADE CN MARK

赤色金貨座鐘、黃色金貨座鐘、黑色金貨座鐘、赤色金貨子午座鐘、赤色金貨禮拜座鐘、黃色金貨禮拜座鐘、黑色金貨禮拜座鐘、魚尾金貨禮拜掛鐘、赤色打點報刻座鐘、圓掛鐘、彫花大掛鐘、魚尾金貨掛鐘、

雖至何處終謂鳥中屬孔雀

金貨牌之品質本位

終不許他品追從的

鐘表屬金貨牌的

CN 時辰鐘表公司

本號精工監製各欵時辰鐘表批發定貨物美價廉久已馳名歐美消暢極突以此盛銷不惜重資更加改良益求盡善堅牢且準打音鴻亮與他不同天淵之別矣新製一等座鐘打點報刻鐘門中有扣口以爲扣門風塵不得入內機器不滑可以多走年限明突晉蒙世界大博覽會頒給名譽賞牌以故各國暢消定購者衆惟欵式極多不勝枚舉備有富商巨賈有意購辦指定樣子或另造新式均可照辦不悞本社專用上等眞貨色爲鑄商標爲記別號不得冒做貴號光顧仰祈辦

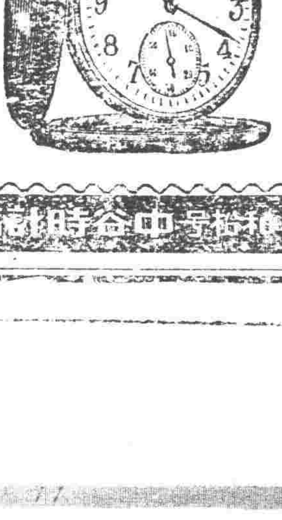

直輸英國美國瑞西德國法國頂上手表懷表金銀表鍊各種寶石眼鏡等品一概俱全

▲在各國有名鐘表舖均有代售

出入口商金貨牌總批發部

中谷和松號

奉天小西關　電話（中）一九〇一七番

奉天日站　電話（一）二六九番　振替大連二四三六

和裕号中谷時計店　和裕号中谷時計店　和裕号中谷時計店　和裕号中谷時計店

奉天大西關

135

時局益趨險惡之別訊

▲長江流域首當軍事之衝要 ▲全國五十五師盡供私爭 ▲兩方積極備戰已無可諱言 ▲徐世昌出山前途之一難關

據東方時報云、上星期以來。據各方面所得消息。政局形勢。日益險惡。且有難免戰爭之勢。猛烈戰事發生之期。當在一二月內云云。至此次戰爭之起點。究在何地。預言無益。惟據精通消息者言。當以長江流域首當其衝。據上海字林西報所載。謂黎元洪刻已預備一種宣言。此項宣言發表之日。則事變將起。若黎氏主張廢督。齊燮元必先受打擊。江浙和平公約。即因之破壞。而揚子江頭戰雲亦即隨之而起。此種推測是否確切。尚待事實之證明。因局外人於內幕消息難以深悉也。惟兩方積極爲作戰之準備。則爲不可諱之事實耳。

南方所恃以號召一切者。爲對直系獨攬政權之反抗。猶歐戰未發生以前數年間歐洲之情形。對方均謂彼方應負實行侵略手段之責任。蓋不爲此說。則唯得與論之援助。職是之故。兩方每徘徊觀望。不敢先發。據軍事上之調查。北自滿洲南達長江。其間足以供戰爭之兵力。不下五十五師。約六十萬人。近一年半以來。兩方均儲積大宗軍火。將來戰爭發生之猛烈。必使人回憶從前之戰爭猶兒戲耳。

上星期以來。政局混沌。遂致軍事有不穩之象。某方對於此種停頓。頗有若干提議。一說謂王懷慶與王承斌協商。再請退居天津租界之前總統徐世昌出山。並請曹錕來京。擔任內閣總理。後以不能實行之故。經人反對。但某華報則謂徐某已徵服來京。寓居某外國飯店。惟徐氏既爲一年以前吳佩孚所驅逐下台之人。此時實難再來。直系方面現有之困難。即各方領袖反對者之多。除奉張與孫中山外。尚有唐紹儀段祺瑞諸人。彼等之勢力。亦均不薄弱。北洋軍隊中上級軍官多半爲段氏門生。段氏如重演一九一七年反對張勛復辟誓師馬廠十二月擊敗張勛之舉。其效力恐亦非可輕視也。

湘局前途不堪收拾

▲湘東正在激戰中 ▲湘軍主張譚趙下野

▲長沙岳州大混亂

漢口二十一日快訊云。譚趙軍在湘東激戰甚烈。互傳勝負。長沙岳州均甚混亂。可信趙軍形勢不佳。趙派軍械處長婁齊赴來鄂。請領子彈。蕭電洛吳請示。婁僅(十九)晚回湘。趙又派員解機槍四架。送漢廠修理。武長路(十九)晚通軍事車。客貨車仍僅開岳州。護憲軍十八日晨。奪槍七百餘枝。薜岳午後三時。克復株州。謝部向淥口醴陵潰退。謝部分三路來攻。十九日激戰。謝敗退。至馬家河。因爭渡。淹斃甚多。朱耀華之第二十五團。繳槍五百支。賀部投譚之營長羅壽頤。被擊斃。謝部缺彈。棄醴不守。趙恒惕決率程進老。各司長次第回湘。湘局漸安穩。三指揮因駐湘各領。切實保護外商。請勿派兵登陸。十八日薄暮。日本兵艦派陸戰隊武裝登陸。由官員率領。自太平門入城。遍視日僑住地。日領出布告。謂湘變後。本軍登陸巡街。保護日僑。無他意。勿誤會。交涉署準備抗議。英兵艦亦派兵登岸。美領則發布告。張貼美商門首。以資保護。

▲護憲軍實力調查

長沙函。湖南護憲軍此次入長沙以後。以長。醴。岳。瀏。平。爲根據地。就此區域內所有兵力。有左列第部隊。分列如下。(一)第一路唐指揮生智部隊二旅。三團劉興一團。八團李品仙一團。一師騎兵團何鍵一團。衛隊一營。機關槍二連。保商隊一隊。游擊隊五支隊。砲兵營一營。(二)第四路賀指揮耀祖步隊一師一旅。一團鄭鴻海一團。七團謝捷彬二營。炮兵營二營。(三)第六路葉指揮開鑫部隊。二團劉重威一團。四團鄒振鳴一團。廿二團蔣鋤歐一團。騎兵團李韞平一團。鄂兵團夏斗寅二營。礮兵營。尹甫齡一營。附工兵連一連。衛隊一營。機關槍營一營。第一別動隊舒癸中。(四)第七路楊成旅張湘砥若干營。又新編第五混指揮伯笙部隊。衛戍支隊鄧仁傑兩營。

▲魯滌平三大主張

長沙函。魯滌平現仍力主和平。湘軍官如會纖梧程子楷陳嘉等。對於和議。並另提出三大主張。(一)譚趙同時下野。(二)另開善後會議。結

……東各方軍事及改編軍隊事宜。(三)由省會選出省長。從事修改省憲。業已通電徵集各軍意見。並請各軍暫時停戰。又訊。傳護憲軍將入湘潭。魯滌平恐有誤會。引軍退往湘鄉。行五十里。至雲湖橋。始知護憲軍決不入潭。乃止該地。現唐希忭團長在潭維持云。

滇唐副座說之由來

▲唐氏對此備有鉅欵

醒民社云。唐繼堯運動副座。近日喧傳頗盛。其實滇省現時已成肝世界。唐氏伏處省城。局促如轅下駒。對內對外。均無可資之實力。保洛各方。素輕視其人。斷無贊成推戴之理。但爲唐活動之一派。仍在積極進行之中。連日由張瑞萱等分向滇黔川三省議員切實聯絡。並以重利勸誘新甘各邊省議員。業欲湊集百餘人。成一擁唐團體。向某方提出條件。以爲選舉正座之交換品。惟閩川籍議員多數表示反對。而新甘兩省亦不願入其彀中。故尚無何等成績云。

中央通信社云。最近大選形勢。滿由鬱悶氣象。而趨爲冷靜狀態。此中原因。諸多莫明眞相。聞其癥結所在。(一)以主持大選派爲分省接洽。原爲博得大多數表示贊同。而兗受包辦者之操縱。及要挾苛求之條件。而各政團之領袖。則不以分省接洽爲然。認爲破壞政團之結合。(二)參議員以長任期案。竭其全力疏通。參議員希望參院開成常會。通過該案。由政府公布後。再定期選舉。以上二者。皆爲大選冷靜之最大原因也。在此冷靜狀態中。而滇唐副座之運動忽呈猛進。聞唐繼堯在京之奔走者爲張瑞萱及廣西由宗龍。在後之總指揮。仍爲包辦家吳某。所有進行方法。計劃已定。先以帮助大選費爲求允諾之唯一條件。唐氏對此。有一百萬之準備金。先存若干於北京某銀行。一俟條件妥協。係欵即陸續匯來。津保雙方。大概不難疏通。唯洛陽一關。尚難打破。蓋某公自視極高。甚不願擁戴一不甚相干之疆吏。似非人情所應有。連日西南議員。儘管爲唐氏鼓吹。而大典派却尙無正當表示云。

▲洛吳急籌援湘費

漢口電云。吳佩孚電告鄂閣援湘手續。前站應需軍用品。鄂省無力接濟。請參陸處設法。吳佩孚令鄂湘兩財廳。限一星期內各籌軍餉二十萬。分配胡景翼新編鄂援軍開拔費。一面電召胡蕭兩師長到洛。面授機宜云。

……藉于杯酒聯歡之中。或可商酌各種進行方法云。

第二次護路案開議在即

前次護路案經英國提出後。各國以未甚妥當。未予通過。茲據確息。第二次護路案。已經英國公使繕行提出。各國公使。均已自北戴河避署歸來。故均願早日會集。以便討論。但英國方面。以日本震災發生之故。尙未一決定會期。據聞日本公使已電詢本國政府請示辦法。並已接到覆文。訓示一切。似此。則會期或將於下星期內舉行。亦未可知。傳述此次英國所提出之第二次護路案。較爲緩和。或將邀列國之承諾。日美亦將加入贊成云。

秋節中之大選消息

大選問題。二十三各政團首領。在廿石橋之報告。兩院議員在京人數。確有六百人以上。其中參院一百五十二人。衆院四百六十一人。合計六百十三人。大約分作三派。(甲)派爲絕對贊成者。如民憲全民法治協會誠社均社等十五團體。票數約在四百三四十人左右。(乙)派爲相對贊成者。如憲友俱樂部。以及大小孫派各政團。人數亦在百人內外。但條件甚苛。專以利字。未必辦到。(丙)派爲由滬北歸者。其分子既極複雜。而所抱之目的。亦各各不同。且人自爲謀行踪不定。雖極力疏通難期有效結果。依各首領之意見。決於二十四日先由各政團推代表若干人。協同各本省議員子。盡量疏通。俟察得人數究竟如何。再作進一步之商權。並聞保派各要人。鑒於議會人數。雖有五六百人在京。而眞正帮忙者尙不足法定人數。故關于大選前途。仍不能甚抱樂觀。二十三日王省長吳交長本擬先行聯袂回律過節。旋以趕辦選會要緊。又暫中止。并與高熊劉王諸人。約定準於明夕中秋節在袁家花園公宴兩院三十五政團代表。

川戰雙方內部分裂

▲和戰均無從進行

最近川戰。雙方仍無大勝負。雙方內部。亦殊不協調。聞周西成已向黔江退却。顏德基在大足被困。湯子模離去長壽。重慶暫得解圍。瀘州附近亦無甚戰事。惟省軍方面。何光烈部之分裂。賴心輝之離異。皆足使省軍無由進展。然援川各軍亦未能一致。洛吳方在極力調解之奏。茲特覓分述於下。

(一)省軍方面 頃據重慶方面消息。熊但最近在軍事上之勝利。實已較前退步。其主要原因則以熊部第五師長何光烈。當月突然在防地順慶與名爲中立。實則時助劉湘之劉文輝等師長。通電主和。熊知內部有變。乃密令何部附已之二團兵士。乘何不備之時。將何捕拘。押解成都。一面委何之參謀長李某。代理師長。李蓋熊之心腹也。時第五師兵士並李參謀長代理師長之消息後。兩團兵士。忿何順慶。又乘李無備。擁何者。亦有二團。聞何被捕至省李而殺之。熊聞訊。非常震怒。時何尙未押送至省。熊遂下令押解軍隊。於途中將何槍斃。第五師部隊遂行星散。一部歸熊。一部逃散。一部爲敵軍收容。此時熊但不免發生後顧之憂。故北路之潼南等縣。均致失守。至於遂州方面。賴心輝本爲戰爭之主力。近亦與劉湘派信使往還。但言停戰議和。何賴兩部。皆熊但勁旅。現均實際與熊但分離。恐熊系刻下難取勝利也。

(二)援川方面 洛吳對於援川。正在積極進行。鑒於各軍之不能一致。特電袁祖銘楊森王汝勤。略謂師克在和。古有明訓。此次各軍以意見不協。致爲敵人所乘。喪師棄械。幾於盡棄前功。是予我軍以一大教訓。務望互相策應。勿存觀望。以誤戎機。並宜兼顧後防。迅將鄧錫侯之敵肅清。使交通不致梗塞云云。惟王汝勤仍以前方戰事指揮困難。特電洛吳鄂蕭辭職。原電略謂軍事緊重。支配維艱。宜昌等地防務。關係綦重。以一人之力。實有顧此失彼之虞。請予辭去援川總司令之職。並云聞鄂已去電。挽留矣。

五羊城畔之鼙鼓聲

▲孫文懸賞攻惠州……陳炯明調兵反攻……增城方面之激戰

據香港快訊。孫文由省垣赴東江。懸賞三十萬攻惠州。滇軍因攻克。要求發清欠餉。開始進攻。楊希閔現在平山布防。范石生亦屯兵博羅不平山博羅。偏賞金未發。不允進兵。三多祝泰尾七女湖一帶均取守勢。陳炯因平山失利。改變計劃。加厚石路兵力。一俟潮梅援軍開到。即改攻勢。又訊。龍華方面粵軍。二十一日忽由永湖正果。進逼增城。駐守該處之福軍。戰鬥力甚弱。粵軍均佔優勢。福軍連電告急。孫文據報。即調留省之警察遊擊隊。及滇軍朱澤民一部。是夜由廣九車運抵石灘往援。福軍得此大隊援軍。即合力反攻。始將增城保住。現仍在相持中云。

洛吳對大選之聲口

在川失敗之楊森。久未與聞中央政局。近忽有電至洛陽。謂於此時進行大選。反易誤事。請通電主張停選。努力制成憲法。先定國本。洛吳同時接得津方去電。請其對促進大選。先發一言。吳即將楊電轉告。謂在此時。催既不可。阻又不能。實不便發言。總之仲帥之意如何。某之意亦如何。仲帥以爲可者。某決不敢稍有微辭。此某肺腑之語。其勿以某爲念云。

節關中之財部概況

▲財部索款人員之槪況 ▲張弧節後辭職已決定

北京特約通信。各方注目之節關。及至二十三日晨期。財部總務廳及庫藏司仍照常辦公。以支撐門面。惟各機關之會計人員。則自八時起。紛集財部大樓之接待室中。高談闊論。專待與庫藏司長科長接洽欵項及支票。總長張佁杉。次長沈鴻昭則不敢出頭露臉。大樓正面之東邊總長室。及西邊之次長室。僅有茶役守門。而各機關之會計人員時時到總次長室前。刺探總次長已否到部。以便當面索薪。記者上午十時及下午四時兩次到部觀察。見有參衆兩院會計科員。帶警衛二人。及蒙藏院。司法部。海軍部。航空署教育部。內務部。國務院。農商部。等各機關會計人員。(其餘未詢明屬於何機關者尙屬不少)分坐在樓上三接待室內者。不下五六十人。據某院會計人員云。前日予等在部接洽。尙有頭緒。許給七成。二十二日不特總次長未到。即庫藏司管發支票之蔣科長亦未露面。無從接洽。鵠候至六時始各散去。今早所以再案。上午毫無頭緒。下午由庫藏科長許發每月之三成支票。聞及國會則已確定五成等語。又部某科長云。節關本可發欵七因中南等行經反對方面鼓動將貸以致大借特借。幸中南通融。該五行等墊欵。經張佁杉至解。始仍照原議。所得亦不過答六萬。惟須二十四日方能交所以各機關之欵。須何日撥發。關職員須下午方能領欵。姑且過節。而張佁杉氏爲踐其就職時之宣言。及緊令後財政之艱辞。已草就辭呈。決於十六日遞呈辭職。據云因張佁已由津移京(往東城西堂子胡同一號)張此次辭呈上後。則往西山避囂。惟攝閣方面。未必即允其卸責。照例挽留。亦意中事。外間所傳潘復張英華已預備接土重來。目下恐尙未到其時也。

指令照准整理內債案

整理內國公債案通過閣議一節。業誌前報。十九日攝閣已有指令照准辦理矣。茲錄令文於下。大總統指令第一千八百十六號。令署財政總長張弧。呈擬付整理內國公債暨九六債券基金。籌擬變通辦法請鑒由。呈悉。准如所擬辦理。即由該部轉行總稅務司遵照。此令(國務院攝行)茲並將財政部前日提案之原文覓誌於後

查整理內國公債基金。援照十一年成案。繼續辦理。並無關係先撥。整理公債本息有餘時。即撥充九六公債。內國部份基金一案。業於本年五月二十八日。本國務院公函通知。此案業經閣議通過在案。惟當時正在議辦十二年關餘公債。故於通過文內。聲明須俟關餘公債與稅務司及銀行界接洽妥協後。全時施行等語。假政府於自身維持信用之條。對於人民。仍有交換性質。以致此案。雖議而尚未實行。京外銀行商會。紛紛責難。即原案通過之撥付九六公債息金一層。亦復等於畫餅。本部以爲公債之堅定與否。關係政府信用與市面金融極巨。現在十一年關餘公債。一時既未能舉辦。而關餘收入。總稅務司又早已自由撥充基金。政府亦無從提取。擬請仍將兩次之案。予以實行。無庸與關餘公債同時辦理。以昭大信。至九六公債息金。既已久未撥付積欠已多。擬俟整理公債基金敷餘時。按照原局整理公債成案。查明遲期時日。隨時補息。以紓財力。是否有當。仍俟公決。再此案如通過即由本部呈請大總統明令總稅務司遵照辦理。合併聲明。財政部。

新潮飛沫

組織合作圖書公司的提議

(張廷灝)

書是無論男女老小都應當讀的。韓非所以說『學而不已。合棺乃止』。然而我們在現在讀書至少要發生下列兩種困難。

(一)書價太貴 因爲普通的書店都以營業性質的。所以他們自己出版的書定要有相當的利息。從外洋運來的書也定要加什一之利或者不止什一之利。那麼書價如何會賤?

(二)難得價值的書籍 因爲他們是以營利爲目的。所以他印刷或販賣各種自然都要根據這書的銷場和廣狹來作標準。銷場廣他們才願意印或販賣。銷場不廣他們就不願意印或販賣。然而有價值的書籍什九都是討論專門學術的。討論專門學術的書在現在讀的人當然不會多。銷場也當然不廣。所以一般有價值的著作倘使把稿去賣給這般謀利的書店。除非賣稿人和這所書店的主人有特別關係。否則這所書店的主人一定要說『先生對不起!你先生的大作的確高妙之極。惜乎現社會的程度太低。懂得先生大作的人很少。銷場未必大。小號礙難意承印。先生的大作。不過因爲經濟的關係一時不能接受。先生的稿。還是請先生另向他處出版罷』倘使我們要買幾本專門學術的書來作參考。向醉般謀利的書店中去買他們一定又要說『這些書銷場很小小號沒有辦。倘使先生要買我們替你去代寄罷』所以現在一般大學所用的原版書籍都是直接從外洋買來的。這不是在現在讀書難得有價值的書籍嗎?

我們既然不能不讀書。那麼我們就應該想法去免掉這兩種困難。才是由我們個人的觀察要免掉這兩種困難最好的方法惟有……

組織合作圖書公司

組織合作圖書公司的利益很多。非但可以免上述的兩種困難並且社會上也可以受着許多益處。現在姑且就我們個人眼光所及。摘要畧述於后

(一)可以賤價買書 我們既然根據合作的原理來辦這個圖書公司。那麼凡是認股一股以上的股東。除每年應得的股息之外。就可以依照他個人購買額的多少。分取公司中的餘利。買書愈多。分得餘利亦愈多。這豈不是間接的減低了書的價值嗎?

(二)易得有價值的書籍 這個合作圖書公司既是供給我們的需要而組織。不是爲謀利而組織的。那麼一切有價值的書籍不論其賣稿或歐美原版。只另是須要的都可以承辦。一個人向外洋去買書。非但書價沒有折扣。就是郵費也很大。倘使由公司中去辦書價可賤。郵費也可以省些。這不是易得有價值的書籍嗎? (未完)

新詩

◇讀孫百吉先生的(心之寫照)後

(王蓮友)

其一

無情西風。
陣陣的吹來。
花兒謝了。
草兒黃了。
僅有那幾顆菊花。
綠葉枝枝。
紅花朵朵。
戰西風的先鋒。
作花園的支柱。
菊花呵!
我怎能不欽佩你?
我怎能不讚美你?

其二

私夜燈下。
讀君新詩。
覺幾行短句。
寫出來你無限的心事。
我欽佩你底天才。
我了解你底意志。
安得縮地之方。
相見到那昌圖縣去。
……十二。九。三。新民文會……

◇「理想的我」

(亞中)

倘使我挨過這窘迫的時期。
或者我可以作到『理想的我』。
我自信能一定作到『理想的我』。
但。
這窘迫的時期。
還得幾時挨過?

△

已經是一個柔弱的情懷。
偏要他時時裝着『理想的我』。
可憐那感人最深的愛。
卻早已輕輕丟過。
就是那自然界美。
也再不會使我感應了!

△

『天既生我。定不虛我』
這是時常勉勵自己的話。
但。
可怕的光陰。
忽忽的一年一年渡過。
一事無成。
容懷着一箇『理想的我』。
身受的——
無非是——
他人的譏諷。
環境的困厄。

△

有人說!
『從前你的困苦』已經渡過。
將來的前途。
敢卜你必定快樂!
我仔細想去。
從前雖然困苦。
祇爲着『理想的我』。
今後的情形。
恐怕對於『理想的我』的前途。
又多一層障礙吧!
咳!
在睡不着的枕上。
只可默念着幾時挨過這窘迫的時期才能作到理想的我呢?
……十二。九。二十。夜……

社會瑣聞

▲三垜鎮發現金錢豹

(江蘇)

高郵三垜鎮河南有古屋一所。久無人居。日漸傾頹。近有人從事修葺。開鎖進內。突有猛獸奔出。甚驚異。膽壯者跟蹤追之。則見此獸身長三尺餘。爪長尺許。形態如虎。毛色花紋作金錢形。兩眼閃閃如電。令人可畏。有識者云是金錢豹。乃衆多人捕拗之。惜捕得時此獸已受傷甚重。移時即斃

▲巴黎吸煙比賽

(法國) ▲香烟速度

每年巴黎有一比吸香烟會。以誰能吸完一枝最快或最慢爲貴。今年有一人能於五十秒鐘內吸完一枝。又有一鞋匠則吸一枝費三十六分十三秒鐘。同時又比雪茄。某救火夫吸一枝祇費一分四十八秒。又有一吸斗烟者一斗吃盡五分五十五秒云

▲英太子之農田生活

(英國) ▲自以爲樂

英太子威爾史君已安抵愛爾白頓。自十八號起已從事農田生活。助其工作者爲該田昔日之管理員太子常曰我甚愛農田生活云

▲球屋紀念哈定

(美國) ▲十萬元

哈定平生好玩球。今以死在舊金山。決定用公欵造一球會大屋即以哈定爲名。又擬造一大路。直通至球場名林肯哈定路

實業欄

◎最近上海之商業市況

(續)

▲粉市暫可立定 十八日麪粉交易所前市開盤以實氣暢旺趨勢仍形披落其中以本月份跌勢爲最甚曾一度至二兩零七分半迨至後市開盤綠標麥轉俏得未續跌收盤時客帮略有活動價且喊高一分左右照此推測已有轉機之望市面或可立定矣茲將昨市收盤各價列下本月份二兩零九分九月份二兩零七分十月份二兩零六分二釐半

▲絲市呆滯 星期二洋莊絲經市面頗現呆滯各歐莊交相觀望橫濱絲市昨日仍未正式開盤僅有期絲若干包莊行紐約昨得日莊確實消息日絲正式市盤須明日(二十)方可開出云其餘各莊得出消息言人人殊有云昨日橫濱日絲曾開出市價祇二千一百五十日元誼諸日莊僉云不確查日絲在未受震災以前絲本須二千六百日元災後人工必貴絲價決不止此數總之華絲市面如橫濱日絲開價高漲則滬埠絲價尙能立住否則恐難堅定市昨廠乾二經均無交易惟由東高廠經成交三十一包由東搖經十一包中身灰經五十包黃桼繇四包河溶沔陽黃絲三十五包價仍堅挺云

◎牛乳業之研究

(續)

其富於蛋白質者如米糠麥糠棉子餅黃豆或花生餅等可增加田中多量之肥料蓋乳牛消耗食物後其所排出之肥料復施之於土壤每歲如此肥料自然增加非僅此也更可使所有丘陵起伏隙地長以芻秣以免受雨水衝瀉之虞(二)利用土產飼料乳牛用芻秣玉蜀黍黍稈草蕷類殘渣菜蔬米糠麥糠等其出利遠超於他種牲畜(三)乳業與高價土地之關係通例在人口稀少之地乳業不能十分發達但當人民富庶地價高昂其收入亦不得不增加於是遂移其收入輕微之職業而選於收入豐厚之職業牛乳業乃收入豐厚職業之一且乃精小之農業其用地較少佐司島每地一英畝年租金元六十元荷蘭每英畝每年租金元由一千至二千元之多幾皆用以營乳業至其他歐美高價之地亦然(四)乳業與生產經濟之關係據考究家之言每一乳牛消耗實物一百磅產乳一百三十五磅內含有十八磅可食之質物每一肉牛消耗一百磅實物僅產二八磅可食之實物然而牛乳之實物盡可消化而牛肉之實物則未必然也據美國密蘇尼農業試驗場記錄所載謂每乳牛每年所產乳內能含可食實物一千磅而肉牛每二年所產肉僅含可食實物五百磅其相去眞不啻霄壤矣(五)乳業與人工分配之關係操乳業者終歲勞工無間斷特忙之弊不比操耕牛者惟播種收穫時爲加倍忙碌故業乳者可雇傭長工人以年計值 (未完)

◎華茶出口貿易復興之機會

(續)

欲知本季紅茶市況當追溯上年茶季將終時之情形上年倫敦市上缺乏普通茶北歐低價茶銷路亦增於是從紐約及上海搜羅存貨以補其缺一時茶價大昂中國極劣之茶以至染色茶每磅可得在倫敦十一便士半之起岸價或在紐約美金兩角之起岸價夫上季終時茶市情形如此上海紅茶存貨完全賣罄華人得此獎勵當然增加栽種殆達戰後最大之數故其始業料產生過頭或將邁一九一九及一九二〇年茶季內之同一惡果本年茶季(五月中旬)開始時衆皆注意收成大小一經証實海外普通華茶市面即見鬆動且有再跌形勢當歐陸市場對於普通茶如有多數定單可使開始時之市面尙堪向直至定貨交完時爲止但衆信市價終不免跌落因倫敦未必願依高空進貨紐約肯出之價亦遠在此間所料開盤價之下也既而第一批到貨爲溫州茶色味均較前數年爲佳其最佳之包即有人以廿五兩以至三十兩之價購去漢口市面開於祁門茶到滬之前較佳及羊樓峒等茶交易頗廣價在廿五兩至三十兩之間茶亦有主顧自廿二兩以至廿四兩同時祁門及寧州茶大批到滬其始關於茶質優劣預料不一至是始知祁門茶質殊佳含有濃厚之香味

今年一切紅茶之色香味比去年標準確乎不逮但祁門茶頗受歡迎開市價較上年多八兩至十兩收市價比開市後最低之點增六兩至八兩迨來貨充足市價稍跌除數種較細祁門及數包極劣貨外來貨七萬包盡行售脫寧州茶擱置多時但華人堅持不肯讓價迨各種紅茶價皆漸漲寧州茶遂有美國主顧購去萬包之譜從前印度錫蘭茶在美未暢銷之時細葉寧州茶本暢銷於美也既而漢口各種茶到滬洪旺美國方面期望標準茶可以美金一角五分爲交易根據故買主愼重行事茶價遂跌去二兩至四兩不等未幾即依此根據重行交易同時漢口茶第一批收成總額將不逾原計三十萬半箱之數似已証實

維時接到關於倫敦存茶之有利的報告美國存茶亦有缺乏之報繼又得悉印度錫蘭茶收成均短於預算之數華茶市面頓呈活氣價值隨交易而增漲世界茶市之需要總須中國補其不足全世界各地視線成集於上海漢口華茶價一時飛漲五兩以至十兩劣茶亦有銷路所有第一批收成之茶帶行售出僅有一萬以至一萬五千包皆一時操於華人投機者之手而已同時第三批收成亦上市結果 (未完)

各人吉凶　民國十二年九月廿七日　舊八月十七日　水曜　癸卯　赤口　破　非宿

本日之吉凶▲一白之人他人有爭我負其過之日萬端宜注意巽南吉▲二黑之人中運之日次第趨吉乾東巽吉▲三碧之人雖執水火之勞而效果殊鮮之日西乾壬吉▲四綠之人易遂初望之日批貨議商均須注意西乾癸吉▲五黃之人須嚴正秩序勿使事物散漫爲要乾東巽吉▲六白之人懸願成就之吉日開業大吉巽壬癸吉▲七赤之人受人誘惑之日締心自勵吉東壬吉▲八白之人過於固執演不意之失態乾東丙巽吉▲九紫之人總不急進運氣次第向上發展之日南北丙吉

行市 (廿六日)

▲取引所 引值 寄值 引值 前場 後場

▲通信社着電 遠期 近期 遠期 ●開原錢鈔

▲取引所 ●豆餅 當限 十月限 十一月限 先限

▲取引所 ●高粱 當限 二、九九 先限 三、〇四

▲取引所 ●錢鈔 先限 近限 遠限 金對小洋 銀對小洋

▲品 十二月 十三月 一月 先限

▲布現物 鶴鳥 扇面 福助

▲混保物(百斤建) 前場寄付 八月 九月 十月

大豆 小麥 高粱 包米

▲現物 金對小洋 銀對小洋 先物 近限 遠限

平均 最高 最低 一四度四 二二度八 六度八 二度四 一度七 五度四

136

本店設在奉天琴平町 電話一四二二番
支店設在城內大南門裡電話二一一九號

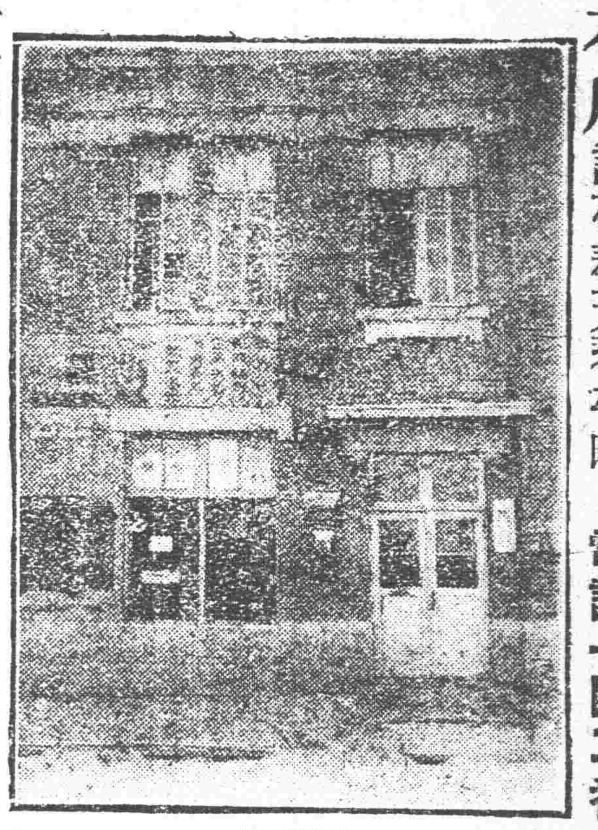

各種大小機器電燈 油房火磨 美國火油 機器礦山 工廠所用 機械材料 金庫衡器

同天洋行

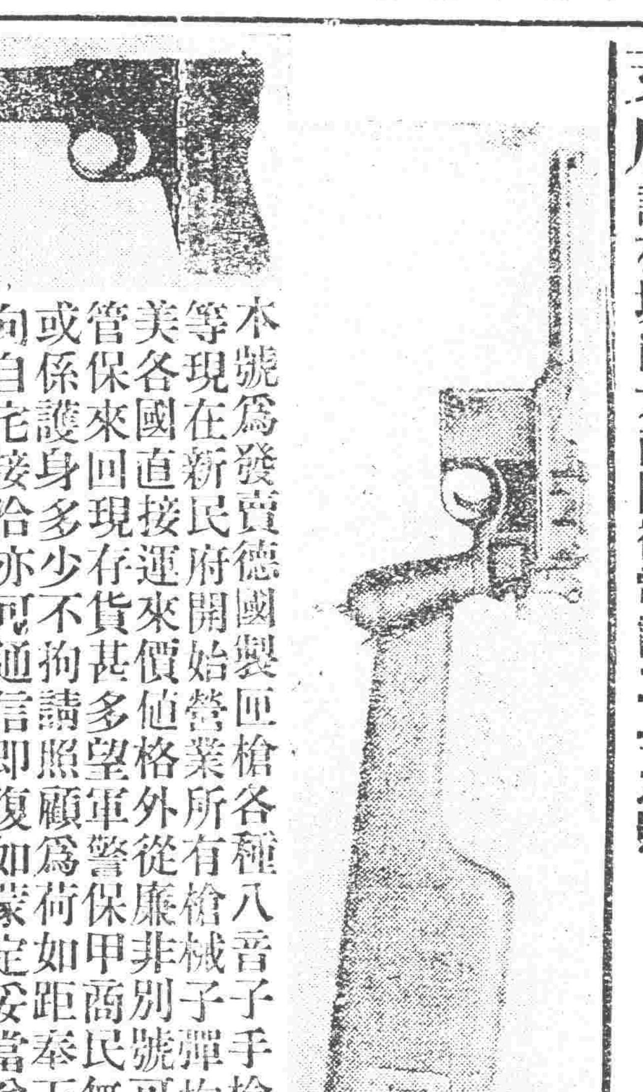

本號爲發賣德國製匣槍各種八音子手槍及獵槍等現在新民府開始營業所有槍械子彈均係由德美各國直接運來價値格外從廉非別號可比貨物管保來回現存貨甚多望軍警保甲商民無論公用或係護身多少不拘請照顧爲荷如距奉天近者請向自宅接洽亦可通信即復如蒙定妥當送不悞

營業所奉天省新民府大街

許官批發各國槍炮子彈商昌隆號主人石合忠一啓事

主人自宅奉天日公合棧後隣

赤玉牌葡萄酒
壽永釀造
麒麟麥酒
味之素

奉天 小杉洋行

資本金壹億圓 拂込濟 積立金六千九百萬元

橫濱正金銀行奉天支店

電話 日一一一番 日一一二番 營業用 中七四一番 日五三七番 客用 日二五〇番 支配人席用

總行 日本橫濱

支行 東京、神戶、大阪、下關、長崎、名古屋、倫敦、里昂、紐育、桑港、布哇、孟買、[illegible]、新嘉坡、西貢、香港、漢口、上海、北京、天津、青島、濟南、大連、牛莊、開原、長春、哈爾濱、旅順、海參崴、卡爾卡塔、[illegible]

奉天中街同義合綢緞絨呢布莊廣告

暑往秋來。金風漸起時屆。各界易服之際。當然擇物更新。尚須適宜。敝號有供社會之需。尤當應時煥新。廣採奇珍異彩。物質佳良。各式服料。無不俱備。以應各界的理想。而盡敝號斯責。新特由上海運到。多種綢緞呢。絨以及各路狐貉灘羊。男女秋甬等貨。名目甚夥。不及載述。應有盡有。敬待各界採擇。本號在日界。千代田通。一六番地。設分號一處。以預主顧就近賜顧。一切貨物。價格與本號無異如蒙賜顧。定價從廉。倘遠方主顧欲備服料等物。敝號專爲便利起見。務祈主顧賜函。指定物品名稱。敝號即能隨時付郵寄上。決不有悞。並附聲明事。敝號於舊歷八月拾八日。三週開始紀念。每至週歲。舉行慶祝一次。藉酬顧客。除門櫃售貨格外減價外。尚按秩贈彩一月。預洋五千元。分配彩數一万號以副各界之期望。尚望各界。臨期移玉光顧。敝號無任歡迎。

奉天城內鐘樓西同義合啓

中國電話（門柜五〇〇 樓上四九七 批發部四九五）號

救我復生

余於去歲春間偶染梅毒之症初起不以爲意嗣毒變內之小便時疼痛帶血類如針刺醫藥罔效日益加劇既而傳至精核龜頭腫脹不能動轉累及週身又往射六百零六藥針果立見功效七日全愈乃經三個月後舊症復發遂又打藥針一次又數日全愈及兩月後其病又犯遂又往連打藥針三次不意此次竟無功效不但前症盡犯而更逆生倒反甚於前者十倍突終日昏悶無可如何乃忽聞有人談及奉天英美約房專門外科尤精花柳一門醫術出奇神效第一余卽往求治經洗上吃三種之藥一二日其痛立止又服搜毒水七日瘡毒化爲膿水由大小便排洩之毒氣自散不數日其病全愈亦伏思余所得惡疾已成不治之症幸逢先生妙手完全治愈無以報德謹登報鳴謝耳

○報恩人安東縣永發祥執事人李連科謹啓

◎英美藥房開設奉天大西關上頭

電話電報電燈 無綫電話電報 電柱並銅鐵綫 電機材料俱全

奉天千代田通

和登商行

清腦新劑

效力 五分時善治頭痛一回服藥怜如容夢始醒

主治 ▲暈船頭痛▲感冒性頭痛▲腦病性頭痛 ▲逆上性頭痛▲神經性頭痛▲宿醉後之頭痛 ▲子宮病頭痛▲貧血性頭痛▲希斯狄利性頭痛

世界唯一頭痛新藥

翠雅 チエヤー

凡患腦病神經衰弱症及神經過敏症等以及大便閉結者必須常備本藥車船旅行臨群衆場所宴會觀劇携帶本藥爲至要

（謹防假冒）

（各藥舖均有代售）

本舖 大連市 合資會社 松內楠陽堂

扶陽固本丸

此丸係補天氏大醫士新發明純採雄獸之腎牡禽髓之珠以英化草之精用化學法提鍊修合爲丸有水火相濟之功陰陽相生之妙性質王道功效甚速誠不可思議屢蒙歐美各醫學博士推獎故與市井牟利牛溲馬勃者實有霄壤之別無論老年少年所患陰陽萎之症多年不愈速服此丸俟其藥性達到皆發陽道滋潤丹田陰陽鼓盪琴瑟調和復能壯筋骨補氣血添精鎖髓返老還童如常服此劑雖夜與數女精神不倦不愧扶陽之秘寶補身之良藥也主治先天不足後天戕伐命門火衰水火不濟色慾過度腰膝痠軟下元虛弱參遺滑精年老氣弱陽萎不舉情竇早開陽莖短小交媾不歡臨房畏縮精竅不固交不耐久腎精衰敗交不受孕氣血兩虧耳鳴目眩手淫過甚精敗陽痿百體委頓精神恍惚服法每服五丸每天早晚空肚用白開水送下價目每盒現大洋一元每打現大洋十元 新到婦科聖藥「月固」此藥專治婦女身體虛弱面黃肌瘦經水不調經來腹痛等症每盒現大洋貳元 ●外埠函購各藥一律另加郵費

遺精聖藥 媧皇補天丹

精者人身性命之根源凡人未交媾之時精皆涵於血中及至交媾慾火動極周身流行之血至命門而方變爲精乃人身至寶同等貴重若有交媾之時忍精不泄或幼年犯手淫精竅不固甚至夢遺滑精臨房不舉舉而不堅或見色流精未交先洩或既交不久精滑精清此外亦有勞心太過相火妄動以致遺精者本主人得祖傳神方有回天再造之功出神入化之妙專治腎經衰敗各種遺精及以上諸症功能填精壯陽種子補先天之不足培後天之基礎雖白髮老翁多病男子陽萎亦能復舉不信請連服一月至行房時自然腎關堅固久戰不洩且精厚如膠種玉可必決非大言欺人者比也每瓶現大洋二元每料五瓶現大洋八元 ●另製遺精必愈貼藥按貼命門攝精不洩每張現大洋七角 ●新到西藏青果 ●此藥味清涼性溫和專治口乾舌燥咽喉疼痛補心開胃止渴能生津可稱獨步大盒現洋一元小盒現大洋五角

化痔

痔瘡之種類甚繁有牡痔牝痔脈痔腸痔之分又有痔色痔血痔氣痔之別究其病痔之原因大都濕熱下注醉飽行房陰虧熱甚筋脈房勞過度以致橫解精氣脫泄成瘀成塊或瘍或痛者爲害淺本主人得家傳秘法炮製此丹無論新舊內痔外痔漏管長數寸貫水紫血脫肛疼痛者均可一料痊愈開水送服一丸每日三次繼服數十年極重危之症連服一料亦可斷根不發百試百驗每瓶現大洋一元每料五瓶現大洋四元 ●另有痔丹功效尤速每兩瓶現大洋兩元八角每料六瓶現大洋七元如日久成管另製包愈藥每盒現大洋壹元 ●另有痔瘡外擦藥每瓶現大洋貳元單料每盒現大洋壹元內服外擦見效更速

痰

咳由痰生痰消咳止故止咳必先消痰此理人盡知之試問痰何以消靈的消痰藥品係何種則人皆茫然矣僕體弱患咳多年消痰無法恐久咳成癆遂不惜金錢日謀消痰之藥凡流行海上及普通治痰者莫不購服其如服藥雖夥痰咳依舊甚則痰愈轉日稀飲食而夜不安眠神疲力乏骨瘦如柴癆象已成勞極可怖厭後購得崔氏驪製半夏麴照仿單早晚各服一打服未幾忽思睡眠醒咳止而思飲即痰亦不便即縮購半打服未終而痰若失由是咳竟止體亦健於今三年痰咳斷跡驪製半夏可謂海內止咳消痰之無上聖品也爰述大略以介紹患痰咳者 ●直隸警務處王品山謹啓

奉天瓣香廬藥房錄登

價目 每大盒現大洋貳元四角 △試服盒現大洋貳角 每小打盒現大洋拾參元貳角 △大盒加倍

上海 人壽醫藥室 餘年氏秘製

沈製羊脂 珍珠鏡面散 專治男女老幼面上雀斑粉刺烟酒紅鼻刺類白點等每瓶現洋五角每打現洋三元

男女老幼 沈製生髮膠 脫髮禿頂包可重生新髮黃髮能變黑髮轉烏每瓶現大洋五角每打洋小兩角半

美國威爾閣 奶香白玉粉 用代粉可界女閨滿面芬香每包壹角

上海 實羅製藥公司 最新發明 美容奇藥 湯森氏生毛髮藥水 此藥效驗神奇凡髮稀後生或病後禿髮均可擦之重生每瓶洋壹元每打拾元

專治雀斑 愈斑光面水 此藥專治雀斑汗斑及癩等症極有神效數星期之即可退人如面光美容家之要藥每瓶現洋壹元

專治酒刺面皰藥水 此藥專治粉刺酒皰面赤鼻風等症擦之卽效遇者再見能擦卽愈消痕跡每瓶現洋壹元

美容奇藥皮膚白色素 此藥能令肌膚潔白細膩專治男女老幼面上諸般不美之症擦此見效立散奇功無比每瓶現大洋壹元

奉天省城內金銀庫胡同省長公署東首崔氏瓣香廬藥房獨家出售

奉天西塔 三有公司 牛心臺 無煙煤 電話 中一二〇〇號 日四三三番

撫順 本溪湖 塊煤 大昌煤局 電話 中二二三 日二〇二番

奉天小西關 南滿公司 各種煤炭 一概俱全 電話 日二五六番 中國五一六號

新委盤山縣分館

本報盤山縣分館委任張紫青爲經理係葉氏屬訪員由陽曆九月十六日起開辦仰該邑各界諸君有訂閱本報及登廣告者就近至分館接洽可也此佈

盛京時報營業部啓

奉天萬芝堂參茸莊

太醫院宋醫立案發給執照特製各種藥品列左本堂宋醫子岐孔醫益忱應症特此週知

敬啓者本號開辦以來發賣各省川廣藥材丸散膏丹虎鹿仙膠山參鹿茸荷蘭品價目原是肯定而今奈雜派價惟虎骨熊油等遍來實虧資本茲因虎骨比較他品加倍昂貴尤甚敝行貨必求眞以保信用若減材料不但悞人之病與敝名譽攸關故略爲增加以資彌補諒勿以菲兒棄茲定民國拾二年舊曆端陽節起將虎骨熊油膏一種大帖每張八角小帖每張四角各埠代理之家一律照新定價出售各界諸君倍翼惠顧是所切盼敝號特製藥品各省城鎮均有雜行代理欲購本堂各藥者賜款寄下五圓以下郵資自備五圓以上歸敝號承認恐未週知特此聲名中國電話一千一百四十三號

參茸補腎丸 專治腎虛損 腰痛耳鳴遺精白濁四肢痠軟陽事痿弱等症服之神效每匣兩元每六匣十元

立止咳嗽藥 專治遠年近日痰喘咳嗽虛損勞傷等症服之立時止嗽化痰定喘奇效每付四角十付三元五角五付一元八角

虎骨熊油膏 專貼左癱右瘓週身麻木筋骨疼痛內服本堂虎骨酒最能舒筋活血每大張八角小張四角

麝香活血散 專治諸般跌打損傷症疼痛難忍急上此藥無不效驗大瓶一元小瓶五角 三黃寶蠟丸 主治跌打損傷消腫止痛服此丸有起死回生之力每付四角

宋氏救喉散 專治諸喉症咽喉腫痛單雙乳鵝喉癰喉花楊梅破爛疹毒喉瘡藥水不進吹之立消每大瓶一元小瓶五角

保胎健母丸 專治婦人患此墜胎者或一次二次者或受孕之後久服此丸萬勿墜胎之患誠爲保胎之良藥每大匣一元六角小匣八角

雙合化痞膏 專貼男婦諸般積聚心胃疼痛脹滿膨脹氣逆不舒痞塊食積疼痛手足麻木常貼此膏化積消痞每貼四角

神效虎骨藥酒 專治腰腿疼痛手足麻木半身不遂五勞七傷服此酒神效每大桶三元中桶一元五角

調經種子丹 專治女經不調氣滯血少時常腹痛崩漏帶下心腹疼痛服之經調開鬱每大匣二元中匣一元二小匣[illegible]

開胃止痛丸 專治男婦心胃疼痛腹脹滿飲食無味嘔吐惡心每付三角五付一元十付二元六角

牛黃上清丸 專治諸般火熱上攻頭暈目赤口舌生瘡咽喉腫痛大便秘結或偏正頭痛二目赤腫服之神效每大盒一元小盒六角

琥珀逐淋丸 專治五淋白濁小便刺痛尿道濇淋等症服之淋消每包五角

麝香解毒膏 專貼無名腫毒疔毒惡瘡鼠瘡瘰癧對口乳癰等症貼之無不效驗每包價洋六角

本舖開設奉天大西關萬芝堂謹啓 中國電話一一四三號

旅行與國路福

吾國幅員廣袤氣候飲食在在不同故旅行家時有水土不服之虞而窮鄉僻壤又乏良醫者若之考水土不服之症實由消化不良所致若消化力強可保無虞故爲旅行家計必携國路福常服之消化力日壯決無水土不服等事從玆安然旅行國中一路平順福祿駢臻

國路福係泰昌公司所發明化新劑消化不良者服之則消化力轉弱爲強無病者服之消化力益加旺盛 定價二角半 五盒一元三角

虔製本舖 泰昌製藥公司

特約店 安東縣 井上誠昌堂 鐵嶺 平記大藥房 營口 東瀛大藥房 漢口 若林大洋行 青島 井上誠昌堂 北京 信昌大藥房 奉天 井上誠昌堂 長春 藤田大藥房 大連 小林大藥房 南京 丸三大藥房 濟南 文明公司 奉天 佐藤廣濟堂 哈爾濱 井上折平藥房 漢口 思明堂書藥房 上海 東亞公司 天津 金山大藥房 ▲各處均有代售▼

五彩石印 十五色套版 美人月份牌奉送

凡購和合藥水補血補腦新藥後天血骨腸新劑國路福之內無論何品半打以上者於特約店奉送美人大月份牌一張不取分文期以一月爲限過時恐不再送

內外兩科 產婦人科 花柳科

普生醫院

住院隨意 院長女醫日美千與 本院長肖先南滿醫院女醫[illegible]

地點大西關高等審判廳 中國電話一三五三號 日電話一五四四

生乳良藥

官准立案請嚴防假冒

人造乳

此爲下奶藥名曰人造乳連服兩瓶後母子不愁乳

每瓶現大洋壹圓由郵局匯款購買加郵費二角 奉天西華門街 小西關 分號 招聘代理詳章函索即寄 永年西[illegible]

一般倉庫營業

並代理商品委託買賣及金融火災保險諸業務

奉天浪速通十九番地

東省實業株式會社 倉庫部

電話八一四、八一五、八一六番 倉庫現場 西塔大街 電話八一七番

火車時刻表 滿鐵幹線 △往北 △往南 △大連旅順間 △大石橋營口 △安奉 △朝鮮線（日本時間）[illegible]